# 民報

THE MIN PAO

登記證 內政部警字一五九九 中宣會中字九七九號

中華郵政特准掛號立券認爲新聞紙 總包特別優惠寄送之

第九百四十三號

今日三大張售大洋三分四釐

館址 上海山東路二八六號 電話 編輯部一一八三一 營業部九九一四六 社長 一六一八

電報掛號 三〇四六



定報價目 ▲國內新疆蒙古以外各地每月洋一元三個月洋二元七角半年洋五元全年洋九元（日本朝鮮同）▲新疆蒙古每月洋一元六角▲歐美各國每月洋三元七角▲香港澳門每月洋二元報費先惠郵費九五折算

廣告刊例 ▲特等新聞欄三行起碼每行洋九角▲乙種特等新聞欄四角半▲頭等封面及社評前洋四角每日每行起碼每日每行洋一元八角每行二行起碼每日每行六十字起碼每分類短行緊要分類每日每方寸洋二角▲日每字洋二分五厘一英寸六方寸起碼每日每方寸洋一元二角


## 惠教

國曆十二月二十七日敝滬行開幕敬備茶點恭請

信孚銀行

董事長 費仲深

董事 劉桐蓀 孫衡甫 姚君玉 吳夢虹 朱誠孫 吳仲培 凌叔然 張紫東 林幼山

監察人 劉磨華 張芹伯 顧巽東

總經理兼滬行經理 副經理 張博潤

謹訂

行址河南路五百號 電話 一七八二六 一一八九五 一九〇九六

總行蘇州觀前大街

## 華東商業儲蓄銀行緊要啓事

本行於十二月念五日遷至北京路河南路口[illegible]此公告 華東銀行董事會[illegible]

## 國民新記藥房股份有限公司清算人王祖勳律師第二號通告

查上開藥房業於本月十八日由本律師代表登報宣告清算並召集各債權人登記尚未完全[illegible]電話九五三四一號 事務所上海南京路寗波路口[illegible]

記以憑核付並請各債務人迅將欠款速送至本律師事務所核收至如有意承盤者請具書面聲示以憑接洽期早完結至以爲盼

## 南洋兄弟煙草股份有限公司召集股東常會公告

四屆股東常會因到會股東不足法定之數應另定期再行召集業經登報通告在案茲定期於民國二十四年一月二十一日下午二時仍在上海東熙華德路七八六號本總公司開股東常會報告營業狀況收支賬略選舉董事及監察人凡在上海附近股東請於國歷二十四年一月九日起至一月十三日止憑股票至本總公司領取入場證選舉票其在香港附近者請於國歷二十四年一月九日起至一月十九日止憑股票至香港德輔道中二七一號本公司領取入場證選舉票如或因事不克到會委任他股東代表者可憑股票領取委託書以憑赴會再在股東會期前一個月內停止股票過戶此佈 南洋兄弟烟草股份有限公司董事會謹佈

[illegible]

## 上海市北長生公所整理委員會召開會員大會通告

爲通告事本會奉上海特別市黨部令整理北長生公所凡應一切事宜業已分別[illegible]於本月三十日上午九時在[illegible]召開第十五次常會議決[illegible]會員大會[illegible]凡我會員[illegible]

## 提案審查員張昇啓

## 審查員附啓

查第十次常會議決推舉人爲提案審查員茲後凡諸會員對於公所有所提議或建議請書面報告本會收案日期本埠以二十九日爲限外埠以廿六日爲限惟提案書上須書明登記證號數及簽字方爲有效如會員有不能寫字者請至本公所交審查員代寫可也

## 國泰公司啓事

本公司副經理蔡葆初君茲因另有高就於即日起辭去本職所有蔡君及偉記名下股本及應得盈餘當已交付清楚嗣後本公司一切業務及盈虧概與蔡君無涉除立有退股據外特再登報聲明

## 余華龍律師代表孫才良爲民生申莊遠東實業廠寶成貿易公司協昌號清理啓事

茲據當事人孫才良來所聲稱本人以歷年經營虧折致所設民生申莊遠東實業廠寶成貿易公司協昌號等均因週轉不靈難於維持無法繼續經營不得已委託代表宣告清理等情前來據此合代通告至希各該債權人等於十四天內來本事務所登記以憑核算再各該債務人亦希即日來本事務所將欠款如數清償否則當依法訴追也此佈 事務所白克路一五六號 電話九〇九八三號

## 張福康律師代表竺宏生君緊要啓事

茲據上開當事人來稱宏生向屬安分經商素不預聞外事不料邇來外間竟有不肖之徒虛構事實任意破壞意圖中傷本人名譽殊爲顯然此種不法行爲顯係甘犯法紀本人因事關名譽且恐淆亂聽聞發生誤會除依法請求究辦外特再委請貴律師代爲登報聲明等語前來據此合亟代爲聲明如上 事務所牯嶺路七號 電話九五二二六號

## 律師章士釗彭澂陳鴻汀受委清理順泰祥綢緞棉布莊通告

茲據順泰祥綢緞棉布莊股東孔氏孫氏沈氏等來所聲稱本莊開設九畝地露香園路因股東意見不一周轉欠靈於本月一日由經理將存貨搬至[illegible]

拍賣並將店內櫥窗鐵箱等項私擅封鎖以致陸律師無法着手清理聲明辭卸委任

兩抵顯有私於此委託實行清理從速拍賣存貨出盤店基以供清償全部債務之用等由到所本律師等查本莊被上行封鎖以來爲日已久受損甚鉅所存貨物價值總額約三萬餘元欠付各上行貨款不過九千餘元存貨足敷償還[illegible]

所得尚足清償之處各上行自應聽其自行拍賣一俟價積足九千餘元由本律師負責如數僅先清付庶雙方均得於法令範圍內各盡維護私權之能事兩不相妨免滋紛擾至各上行債權人

所持債權證據之類請於本月念五日起每日午前十時迄十二時親臨西門方浜橋吉平里陳鴻汀律師事務所分別登記以符手續特代通告如上 章士釗 彭澂 陳鴻汀律師 中華民國二十三年十二月廿四日

## 戴序齋律師代表和康五金號宣告清理通告

茲據和康五金號股東何伯炎何俊昌李恭焌等來所面稱敝號因被拖欠貨款且之協理蔡同宣侵占巨款無法維持委請貴律師代爲清理等情前來相應據情登報通告希各債權人於二星期內持債權憑證前來本事務所登記以便彙算清理逾期即以放棄債權論至各債務人應將所欠債務於七日內前來理清否則惟有依法訴追特此通告 事務所南京路大陸商場五二二號 電話九四八四七·九四八三一

## 方嘉稔律師代表金黃氏敬告各界啓事

茲據上開當事人聲稱氏與蘇州旅社主金慶霖因分析遺產一案現經上海第一區地方法院及江蘇高二分院判決確定金慶霖所得之遺產二分之一分析與氏執管況氏已聲請執行在案近日風聞金慶霖擬將該社出盤如此行爲不法已極不得已惟有登報警告各界切勿爲金慶霖所朦蔽而生糾葛特委貴律師登報聲明等情前來據此合亟代爲聲明如上 事務所愛多亞路中匯大廈三一四號 電話八五〇八三號

## 律師黃人龍爲結束增盛新衣莊清理啓事

查本年十二月六日召開增盛新衣莊債權人會議決議將該莊產業除讓當舖生財外特由本律師保管產業當除一點記朱進其兩戶應分之衣服由本律師保管外特此登報結束如上 事務所七浦路四九七號 電話四〇六八八號

## 錢源律師代表沈秀英女士緊要聲明

茲據當事人沈秀英女士聲稱秀英生不逢辰棒萱早謝年十七被業姓納爲小妾六年後生育下堂多承業某情厚贈金二千併連年私蓄差堪溫飽旋被葛宗先假意慇懃甘言誘騙於二十二年十月與其同居詎同居未久先後騙我蓄資攫去如今金盡愛弛秋扇見捐待復遭夏楚連續痛苦何堪忍受近更强迫簽字離異違則置死秀英被逼無奈已於本月二十一日隻身逃出以循法律之救濟用先委請貴律師代表聲明出走原委再待訴究等語委任前來據此除受委依法進行外合代爲聲明如上 所址法租界辣斐德路二八五弄四七號 電話八一六三三

## 律師龔文煥代表大有恆康記米行宣告清理通告

茲據上開當事人法定代理人嚴福生來所聲稱本人所設之大有恆康記米行邇因備受時局影響金融週轉頓告遲鈍勢難繼續維持不得已先行停業委請貴律師代表宣告清理等情前來據此所有欠人款項仰各債權人於十四日內持同債權憑證來所登記俾便彙核否則即以放棄債權論關於人欠部份限各債務人於上開規定期限之內備款來所理楚逾限即當依法訴追以資結束除另行呈請法院並刊登通告外合亟代表宣告如上 事務所新閘路九六五弄二百號 電話三一一八六號

## 律師沈國章代表李周氏李吳氏聲明啓事

茲據上開當事人李周氏李吳氏等來所聲稱故夫李實根身前曾將法租界福履里路四十四號地基(第十四區一九九號九十七坵)一並建築有兩間兩廂住房一宅單石庫門住房一所氏夫已死理當由氏等繼承出押人之權利爲此委請貴律師登報聲明並通知受押人及一切押人請即通知受押人外合亟聲明如上 事務所大南門阜民路四二七號 電話南市二一八四五號

## 吳之屏律師證明彙興公司承租德馨公司出租基地合同啓事

綠茲德興公司於本年(念四年)十二月二日將前在民國十九年八月十六日向同業主加租計長三十五英尺進深十二英尺之基地二十三保二區十五圖張家巷地方賓字圩第三百三十三號業戶桂馨岐之基地一方計面積二畝一分五厘又於民國十九年八月十六日向同業主加租計長三十五英尺進深十二英尺之基地有各該地上之殘餘租賃權一併轉租與彙興公司繼續享受所有租期及租金數額俱經載明合同各執一份由本律師分別證明契約外並代聲明如上此啓 事務所上海市引翔區天寶路上坐落

## 沈星俠律師受季源昌號聘季松齡君爲常年法律顧問

事務所海甯路高壽里 電話四一三〇二號

## 曹霖律師代表陳永貴君反對呂德璜宣告清理並推盤杭州商店通告

茲據陳永貴聲稱呂德璜在滬開設杭州商店經營數載觀前欠鄙人款項五六千元之鉅屢索不理近恐債權人推盤其杭州商店意圖隱匿財產並私行委託律師宣告清理鄙人爲自保合法利益計反對其清理並否認推盤杭州商店以防損害委請依法訴追並代表登報反對等情前來除依法進行外特代登報聲明如上 事務所南京路四〇六號三樓 電話九一八七七號

## 脫離聲明

緣因鄙人昔年爲媒娶徐氏子女愛珠爲妻因我倆意見不合略起口角不料愛珠不別而行當會同親友四出招尋未見下落今來雙方將來安全計由原媒黃君調解並商得其母同意脫離夫妻關係嗣後男婚女嫁各聽自由涉訟雙方簽立離婚據外特再聲明 顧阿坤 慈北徐氏同啓

## 和利棉花號主鄧羅氏緊要聲明

邇啓者氏夫在粵於前清光緒年間早已去世身後蕭條遺下孤兒寡婦無以爲生氏不得已携子來滬另謀生活從此茹苦含辛縫工度日薄有積蓄加以氏之父兄協助資本遂於民國元年在法租界大馬路三五六號塘淡經營開設和利棉花店遂得荷延殘喘至氏子有興於成年結婚後早已與氏分居各謀生計於茲二十餘年近聞外間不明真象往往以氏子有興事件牽涉本號以及本人者當然不能負責現氏年已六十年高體弱衰景堪虞更無理由代子受過爲特登報聲明免滋誤會

## 上海市工務局招商承辦市立圖書館博物館電氣設備工程

茲有市立圖書館博物館電氣設備工程，須招商投標承辦，凡領有市公用局執照之電料店或電氣承裝人願投標者，可自十二月二十五日起，至市中心區本局，繳納圖樣費一百元，投標保證金五百元領取圖則標單照章投標，准於二十四年一月四日下午二時在本局當衆開標，特此通告。 上海市工務局通告第二三八號

# 政院決議組西康建省委會
# 派劉文輝等爲該會委員
## 駐土賀公使准給大使待遇
## 通過解決帆輪運糾紛辦法
### 下次會議適逢元旦提前一日・於三十一日晨開會

中央社念五日南京電 行政院念五日晨九時開第一九二次會、出席汪兆銘、劉瑞恆、何應欽、陳樹人、石青陽、王世杰等、汪兆銘主席、

**任免事項** （一）簡派劉文輝、諾那呼圖克圖、向傳義、冷融、祿國藩、爲西康建省委員會委員、並以劉文輝爲委員長、

（二）外交部汪兼部長呈、駐海參崴總領陳廣平、駐米市加利副領胡延極、均令調回國、駐金山總領于焌吉、駐仰光領事許瑞鋆、駐惠靈頓領事保君皞、駐巨港領事蔡咸章、均另有任用、駐朝鮮總領盧春芳調部任用、均請免職、另請任命權世恩爲駐海參崴總領、李芳爲駐新西比利亞總領、鄺光林爲駐金山總領、葛祖爌爲駐芝加哥總領、梅景周升駐火奴魯魯總領、范漢生爲駐京城總領、宋發祥爲駐巴達維亞總領、王麟閣爲駐瓜地馬拉總領、蔡咸章調、駐仰光領事、陸士寅爲駐西雅圖領事、梅伯顯爲駐坡特崙領事、潘承福爲駐阿拔亞副領、陳應榮爲駐米市加利副領案、通過、

（三）外交部汪兼部長呈請荐任羅集誼爲駐京城總領館副領案、通過、

（四）外交部汪兼部長呈、駐國聯全權代表辦事處隨員、及駐外使領館館員蔡曉白等二十三員、或調回國、或呈請辭職、或因案免職、或另有任用、或因病出缺、擬均請免職、另另請任命謝勁健等五十二員爲駐國聯全權代表辦事處隨員、及駐外使領館館員案、通過、

（五）軍政部何部長呈請任命胡宗南等二十七員、爲第一師師旅團長各職案、通過、

（六）軍政部何部長呈請任命何輯五爲軍事參議院少將參議案、通過、

**討論事項** （一）財政部孔部長提議、關於十二圩帆輪運糾紛一案、茲根據原定方針、擬具辦法大綱、請公決案、決議通過、並送中央政治會議祕書處、轉陳備案、（二）外交部汪兼部長呈、駐土公使賀耀組、資望甚深、擬請援照成例、准給大使待遇案、決議准予備案、呈報國府、

（三）上海市長吳鐵城電稱、請補助國貨廠商參加菲律賓嘉年華會經費案、通過、

（四）實業部陳部長呈、擬修正工人儲蓄暫行辦法第十五條條文爲「管理委員任期二年、監察委員任期一年、得連選連任、均爲無給職」、請鑒核施行案、通過、

（五）財政部孔部長呈、四川特派員暫行章程、及特派員公署組織辦法、請核示案、修正通過、呈國府備案、

（六）軍政部何部長、財政部孔部長、交通部朱部長、鐵道部顧部長、代理內長甘次長、禁烟會劉委員長報告、奉交審查禁烟機關檢查利用鐵路私運烟毒辦法一案意見、禁烟機關檢查利用鐵路私運烟毒、以不入站不上車檢查爲原則、各地方軍政長官、得因當地特殊情形、與路方商定辦法、於得有確報、並認爲必要時、會同路方入站、或上車舉行特別檢查、請核示案、決議照審查意見、通過、

**下次會期**

中央社念五日南京電 下週行政院會議、適逢元旦假期、該院決提前一

本報念五日南京電 行政院二十六日決定西康建省、據悉、此議經過、起自民十七年薛篤弼任內長時、旋黃慕松路經康定、商定進行辦法、最近徵得兩劉同意、乃正式決定、

中央社念五日南京電 財部擬具解決十二圩帆輪運糾紛辦法大綱、行政院二十五日通過呈中政會、辦法內容、關於救濟勞工者、一、在十二圩設大規模造紙廠、二、帆船改業、由公家津貼、不能改業之船隻、由公家收買、三、介紹勞工往淮南北開墾築堤、關於輪帆運票各問題、決以鹽運票數平均分配、運往湘鄂贛皖等省、依此辦法、糾紛可根本解決、

# 中央昨晨舉行雲南起義紀念會
## 居正主席李宗黃報告
## 滇各界提燈遊行慶祝
## 各地亦同時開會紀念

中央社念五日南京電 中央念五日晨九時、舉行雲南起義紀念、到中委葉楚傖、居正、朱霽青、王祺、李宗黃、焦易堂、王陸一、李次溫、及全體工作人員共約五百人、居正主席、中央本推定楊杰報告、因楊未出席、改推李宗黃報告、李即陳述「雲南起義之經過及應有之認識」、略謂民四袁逆陰圖帝制自爲、總理派陳其美在滬討袁、雲南軍民亦揭舉義旗出師討袁、由唐繼堯宣佈獨立、組織護國軍、迎李烈鈞、蔡鍔到滇主持軍事、向敘府瀘州進攻、黔川等處將領、開聲響應、不久各省軍隊紛起將袁逆部隊擊潰、旋有海軍司令李鼎新加入討袁、袁乃失敗、民國復活、此次舉義成功、大有其原因在、吾人應加以認識、即（一）雲南人民有誠樸耐勞勇敢之習慣、（二）有偉大領袖領導、（三）討袁方略爲總理所決定、護國軍將士均能絕對服膺主義、此種精神、吾人均應效法以挽當前之國難、詞畢散會、

中央社念五日昆明電 省黨部念五日晨九時舉行慶祝雲南起義十九週紀念大會、到各機關代表及工作同志數百人、由楊委員文清領導行禮如儀後、報告雲南起義事略及紀念意義、續由各機關代表演說畢、呼口號、禮成、夜昆明全市小學生萬餘人、舉行提燈遊行大會、燈燭輝煌、盛極一時、

中央社念五日南京電 首都各界代表五百餘人、二十五日晨九時在市黨部大禮堂、舉行雲南起義第十九週年紀念大會、由市黨委雷震主席、報告諸先烈舉義經過及其功績、

中央社念五日南昌電 各界晨九時在中山紀念堂、舉行雲南起義紀念會、到代表三百餘人、由蘇郁國主席並報告、

中央社念五日天津電 津各界念五日午前十時、在市黨部開雲南起義紀念大會、到一百餘人、由市黨委劉宸章主席、報告紀念意義、繼由各界代表相繼演說、

本報念五日杭州電 二十五日爲雲南起義十九週年紀念日、省黨部於上午九時舉行紀念會、到市區內黨員及各界代表三百餘人、奏樂行禮畢、由顧佑民報告起義經過、十時許散會、

中央社念五日安慶電 省黨部念五日晨九時舉行雲南起義紀念會到各界代表本市黨員約二百餘人、由吳遵明主席、並報告、

中央社念五日香港電 粵各界二十五日晨九時在中山紀念堂、舉行雲南起義紀念會、到各機關團體代表千餘人、林翼中主席、省黨委李鶴齡報告起義事略、

中央社念五日歸化電 綏省黨部念五日晨九時召開雲南起義十九週年紀念會、到各界代表百餘人、潘秀仁主席、報告雲南起義事略與紀念意義

中央社念五日北平電 張家口二十五日電察省黨部二十五日晨十時舉行雲南起義十九週紀念會、到各界代表九十餘人、劉誠宣主席、由于鴻彥報告起義的意義及應有之認識與努力、十一時散會、

中央社念五日漢口電 武長漢市鄂省平漢等六黨部、念五日晨分別舉行雲南起義十九週年紀念會、又三省總部及綏署省府亦分別舉行紀念儀式

中央社念五日北平電 平市黨部廿五日晨召各界代表舉行雲南起義十九週紀念會、到代表二百餘人、由郭登鰲主席、並報告起義經過與紀念之意義、至十時半散會、

中央社念五日濟南電 念五日晨省黨部召集各機關團體代表開雲南起義紀念大會、到五百餘人、張葦村主席、各代表演講、午刻散會、

中央社念五日西安電 西安各界念五日晨十時在省黨部舉行雲南起義紀念會省委王敬軒主席報告起義經過及紀念意義十一時許散會、

中央社念五日廈門電 縣黨部念五日晨召開雲南起義紀念會參加者百數十團體由陳聯芬報告開會意義、

# 南昌行營準備撤銷
## 因剿匪軍事告一段落
## 賀國光昨召結束會議

中央社念五日南昌電 贛省匪患行將次第肅清、剿匪軍事告一段落、軍委會委員長南昌行營準備撤銷、賀國光二十五日下午在行營召開結束會議、處長以上均出席、討論結束事宜、

中央社念五日南昌電 贛東殘匪僞獨立團自我軍攻下葛源即退據靈山水晶嶺、經十二師鑿路攀登衝入、匪徒滾死崖下、俘獲亦多、該嶺唐代所建之城垣猶存、形勢險要、被我軍攻克、殘匪在贛東已失其最後依據、

調查各地稅收情況、確定何者爲國稅、何者爲省稅、並與省府財廳會商省稅用途支配事項、打破防區徵稅辦法、劃分國省之稅收、

中央社念五日重慶電 舊省府祕書長趙鶚晼電劉湘、速來省就任、省府各科、正趕辦結束、職員欠薪達三十餘萬、

## 鄧澤如葬事
### 粵已電中央請示

本報念五日香港電 蕭佛成談、鄧澤如葬事、已電中央請示、鄧遺政委缺、決以林雲陔繼任、粵桂決即出師援黔、

## 國府命令
十二月念五日

▲茲制定軍用文官任用暫行條例、軍用技術人員任用暫行條例、軍法及監獄人員任用暫行條例、公布之、此令、

▲教育部高等教育司長沈鵬飛、另有任用、沈鵬飛應免本職、此令、

▲任命黃建中爲教育部高等教育司長、此令、

## 在京川省委
### 定今日入川

本報念五日南京電 川省委兼祕書長鄧鳴階、念五日晨謁汪院長請示、鄧定念六日晨搭江順輪啓程返川、楊全宇、劉航琛等同行、

中央社念五日南京電 鄧鳴階偕念五日午後謁汪院長、定念六日偕川財政特派員陳紹媯入川、陳談、川省財政情形複雜、亟待整理、入川後、即

## 全會議決軍政各案
### 國府訓令政院軍會核辦

中央社念五日南京電 五中全會交國府各決議案、國府刻分別訓令行政院、軍委會、查核辦理、

中央社念五日南京電 五中全會通過各中委提案、昨中央函交國府核辦、計（一）張人傑等三中委提創辦汽車製造工廠案、由國府交政院轉飭實部辦理、（二）李敬齋等六委提改省立大學爲國立案、交教部參考、（三）王伯齡等三委提取締精鹽侵銷規定標準案、交財部核辦、（四）胡漢民等二十一委提暫撥十萬元爲中山大學新校舍建築經費、暫以三年爲期案、交財部遵辦、（五）張貞等四委提撥款興建南洋各地領館案、由政院酌辦、（六）柏文蔚提設法救濟皖省冬賑春賑案、交財部統籌辦法、（七）黃復生等四委提令政府另派重兵剿滅川共、以奠黨國案、令政院軍委會核辦、（八）蔣中正提撫卹傷亡官兵及籌劃殘廢善後案、令政院軍委會遵辦、

## 蔣鼎文將召綏靖區司令開會
### 面示綏靖方針

中央社念五日福州電 蔣鼎文到省後、省府念四日晚設宴洗塵、閩蔣來省任務係與陳主席商軍政聯繫辦法、在限期內肅清全省散匪及收復匪區施政計劃、制定方案實施、並擬召集各綏靖區司令開會、面示方針、蔣之隨從副官祕書等念四日乘輪隨到、蔣念四日電漳州綏靖公署參謀長李家鼐乘飛機來省、

中央社念五日南京電 海部以閩海平潭秦嶼三沙等處有匪騷擾、調派楚謙仁勝正寧等艦往剿、登陸梭巡、並開放機槍大炮、將匪驅退、

中央社念五日福州電 省黨務處三十六次會議決派員赴收復區各縣實地視察、又金門縣黨部工作廢弛、全體執監委撤回、另派員整理、

中央社念五日福州電 新十師師長蕭乾念五日在福安師部視事、定元旦宣誓、

## 張治中視察洛陽軍訓

中央社念五日洛陽電 張治中對洛陽中學生軍訓、極爲注意、念五日特赴師明德河洛等校視察、並召集各校員生、齊集運動場講話、詞旨懇切、要點爲勉學生作現代國民、預備復興國家、復興民族、

# 追剿軍向黔境跟進
## 回竄湘南之匪已殲滅
## 常德附近殘匪亦肅清

湖南社念五日長沙電 寶慶二十二日電、竄黔匪部主力十九日起由南嘉、僞柳霄分縣等處分別渡河、其先頭十九日抵大小廣附近、瑤光有僞三軍團一部、八槍三八人、掩護渡河、我軍分由新廠、藕園及廣平會同向黔境追剿、並壓匪回竄、

湖南社念五日長沙電 前由灌陽回竄永道甯藍一帶之僞三十四師、業經我成鐵俠部及團隊分途剿滅、又十五日由通道西南播揚所被我截擊回竄之僞五九軍團一部八槍二千餘、亦經我章師及劉建文旅於十五十六十八等日痛擊殲滅、

湖南社念五日長沙電 常德二十四日電、李司令覺、郭司令汝棟二十三日先後進抵常城、當分派部隊向河洑陬市一帶搜索出擊、本日已將常屬附近之匪完全肅清、頗多斬獲、現大兵向桃源推進、匪有向庸慈清竄模樣、

湖南社念五日長沙電 羅旅長啓疆二十一日電省、略稱賀蕭股匪竄犯常德、幸我大軍雲集、分路圍剿、先後於河洑、陬市陵山等處、斃匪無數、獲槍甚多、匪受重大損失、業於十九日晨向羊毛灘溪口等處潰退、

中央社念五日南京電 王家烈念四日自黔電京、報告匪一部由劍河竄革東、匪大部三四萬八由中方橋鰲魚嘴向劍河附近、有機續渡河模樣、已令各部扼要截擊、猶國才部因前方情況緊張、還向安順清鎮之線、自貴順附近兼程開赴馬場坪待命、

中央社念五香港電 桂前俘獲共匪除湘籍者解湘處置外、餘將運粵轉送贛收容所、施行感化、

中央社念五日重慶電 朱毛殘匪前鋒已過清水江、有西竄勢、

## 津慰勞團今日出發

中央社念五日天津電 津各界赴贛慰勞團馬亮、當維驥、許以栗、王無源、蔡瑾、王登第、梁秉凱、吳廣會等一行八人、定念六日赴平、即晚車南下、

名、

## 交部令恢復收復區郵政

中央社念五日南京電 交部以贛省匪區完全收復、刻正招撫流亡、對郵遞郵匯、均急需恢復、飭令郵總局迅辦、

本報念六日南京電 交部念六日令郵匯局、速即恢復閩贛匪區郵匯、以利民衆、

# 甯都昨開會
# 追悼三路軍陣亡將士
## 熊式輝陳調元彭學沛主祭
## 羅卓英報告該軍剿匪經過

中央社念五日甯都電 三路軍陣亡將士追悼會念五日晨九時半在十一中學舊址舉行、到中央各長官代表、黨機關代表、各軍師各民衆團體代表等五千餘人、熊式輝陳調元彭學沛主祭、熊領導行禮、羅卓英代陳誠報告三路軍剿匪經過、旋熊陳彭等分致誄詞、甯都民衆代表致詞、羅卓英答詞散會、

中央社念四日甯都電 第三路軍陣亡將士追悼大會決念五日晨十時在十一中學舊址舉行、會場佈置極爲宏壯、上爲烈士題名錄、靈位中爲陣亡將士靈位、左爲病亡將士靈位、右爲翠微峯殉難烈士靈位、登台上橫額爲林主席所題「爲國犧牲」、左右柱上懸掛蔣委員長汪院長輓聯、蔣聯爲「浩氣精忠、是天地鍾毓、成仁取義爲黨國犧牲」、兩旁白布素欄、直至大門、長約里許、輓聯不下二千餘軸、各方長官代表齊集、兩招待所早告客滿、預計明日參加人數約在五千以上、

中央社念四日甯都電 據羅副總指揮卓英語記者、第三路軍自去年十月五次圍剿始迄今年十月甯都收復止、中經三十餘戰、陣亡將士三千餘人、負傷者約七千餘、被難民衆尚不在內、此次追悼意義、實爲重大、無論贛匪如何刁頑、只須吾人能埋頭苦幹、勝利終屬吾人、廣甯公路百念里、念餘日即全部完成、廣瑞間公路現亦在計劃中、一俟籌劃就緒、即興工修築、以便國內人士前往攷察云、

中央社念五日南昌電 政息、熊式輝以公務待理、提出返省、念五日晨在甯都參加追悼會後、下午即偕

## 王用賓即將到法部視事
## 陳大齊今就職

本報念五日南京電 法長王用賓、定念七日到部視事、政次謝冠生辭、念七日中政會可決定人選、

中央社念五日南京電 考選委員會全體同人、念四日晚宴王用賓、陳大齊、王定念六日下午或念七日晨赴法部視事、陳定念六日就考選委員長職、元旦同在國府行宣誓禮、法部政次前傳洪陸東、茲有苗培成說、念六日中政會可提出任命、

## 陝法官試卷覆核竣

中央社念五日南京電 考選委員會近覆核陝省府咨送該省各縣看守所官及承審員試卷完竣、計取看守所官唐克恭等二十名、承審員范文經等七

# 最高法院擬設法學研譯會
## 擇譯各國民刑法典及其解釋判例
## 另設法曹研究會使法官交換知識

中央社念五日南京電 最高法院擬設法學研譯會、將各國民刑法典及其解釋判例、擇要研譯、俾資借鏡、研譯人員正由居正遴派中、另設一法曹研究會、內分民刑兩組、以各級法院推事、檢察官、分充會員、討論方法、在京者取會議式、在京外者則用通訊、務使一二三審法官、皆可藉此交換知識經驗、而獲法理事實之充分根據、以爲判案處斷參考、

## 海外代表下月放洋

本報念五日南京電 五全大會海外代表、定下月放洋、明年十一月再來京、其法定地位、仍繼續有效、

中央社念五日北平電 海外代表第三批遊歷團李血生等七人念四日來平、念五日晨遊天壇太廟中山公園、午後赴玉泉山白雲寺、定念九日赴察、

## 艾迪由桂抵粵

中央二十五香港電 艾迪二十日由桂乘西南民航機於下午三時抵省、陳濟棠林雲陔定二十六日分別設宴招待、

路透社念五日廣州電 艾迪今日由廣西乘飛機抵此、將在省演講五次、此間人士現準備熱切歡迎、

## 鎮澄路定今日試車

中央社念五日鎮江電 鎮澄路現已建築竣工、定念六日試行全路通車、

## 贛婦孺教育館
### 經會籌設

中央社廿五日南昌電 經委會贛辦事處擬於豐城岡上籌設婦孺教育館、指導鄉村婦女兒童之家政、園藝衛生烹飪手工業等事、

## 閩建廳組汽車管理會

中央社念五日福州電 建廳決組閩南汽車聯合管理委員會、訂定會章、呈省府核准、分飭各公司、推代表參加組織、

## 建委會調查皖閩經濟

中央社念五日南京電 建設委員會經濟調查所、將派員赴皖閩調查經濟狀況、彙成報告、作發展工商業之參考、

## 棉作討論昨續會

中央社念五日南京電 全國棉作討論會議、二十五日晨由中央農業實驗所病虫害系主任演講棉作害虫問題、次由陝建廳代表蔣如海報告該省鏟煙推廣植棉之經過、湘棉場技師劉樹森報告湘省棉作育種進行狀況、晉棉場武藻報告該省棉業狀況、棉統會委員孫玉書報告該會發展我國棉業治本治標經過、下午二時起、討論棉作育種之考種與紀錄問題、迄五時散會、

## 平漢路規定土布運費

中央社念五日鄭州電 平漢路爲維持農村經濟起見、運輸高陽土布、按特價五等收費、定明年元旦實行、

## 清理戰區最後商權決定
### 保安隊換防等案即準備實行

中央社念五日北平電　儀我、柴山、殷同、殷汝耕等、念四日晚續在北京飯店、晤談、對清理戰區事宜、作最後商權、至夜深始散、儀我以在平公畢、念五日晨八時四十五分、偕原田等返榆、過津時、擬下車與梅津略事接洽、即離津出關、轉往長春、聞此次所商問題、爲（一）保安隊換防人數與武器兩項規定、（二）馬蘭峪接收手續、（三）玉田團隊糾紛解決辦法、（四）充實灤榆薊密區治安、及取締不法份子、結果均頗圓滿、決即準備實行、

本報念五日北平電　儀我偕原田、二十五日晨車赴津、內田留平、定二十六日赴熱、

## 冀平劃界將再會商
### 政院令關係機關訂原則

本報念五日南京電　冀平劃界、政院循平政會請、已交各關係機關、先行議定原則、再行召集省市雙方會商解決、

## 行政員訓練所開學禮

中央社念五日北平電　政整會附設之行政人員訓練所、念五日晨十時補行開學典禮、到學員百念人、黃郛、袁良、殷同、殷汝耕及各機關代表、均往參加、行禮如儀後、由所長黃郛訓話、勉以勤儉忠愼、至十一時餘攝影散會、又農村人員訓練所、亦定一月四日行開學禮、

## 鄂政務考察團出發

中央社念五日漢口電　鄂政務考察團一行念八人、於二十五日晚十時由吳瀛率領乘平漢車出發、先到定縣、然後再轉各地考察、期間一月、分民政教育司法農村四組、經費由地政研究會結存項下撥二千六百元應用、

## 孫維嶽談　考察教育感想

本報念五日濟南電　孫維嶽談、凡經歐美非亞四洲十餘國、考察教育、爲時九月、感覺各國各有其立國精神、咸按生產事業、經濟狀況、社會一切環境設施教育、我國生產一切落後、若不斷社會環境、專抄襲歐西教育制度、危險殊甚、應速發展社會生產事業、扶助教育、以教育人才增進社會生產事業、

## 社評
# 求學勿以作官爲目的
（明）

中國社會事業、一切皆不發達、由於農無農學、工無工學、商無商學、而農工商之所以無學者、皆受儒家學說之影響、此論固是事實、而記者謂晚周以後、各家學說皆向「主張」一方面宣傳、而不向「事功」一方面努力、雖在學說上發出燦爛之異采、而於社會實際之工作、皆無進步、漢書藝文志、所載九流之學、除「墨」「農」二家外、無有能刻苦自厲、以自任實際之工作者、皆歸納於儒家之中、而儒家之書又普徧一般人之口、而論者目擊社會事業不發達之弊、而以儒家爲詬病耳、

記者深求社會事業不發達之原因、在於智識階級皆存一作官之思想、以作官爲富貴、以農工商爲貧賤、孔子言富與貴、是人之所欲也、貧與賤、是人之所惡也、人之恆情、無不欲作富與貴之官、而惡作貧與賤之農工商、而孔子又言富與貴「不以其道得之不處也、」貧與賤、「不以其道得之不去也、」一言人欲富與貴、而惡貧與賤、當勉力於學問而增進知識、所謂以道得之也、因此孟子有「勞心者治人、勞力者治於人、治於人者食人、治人者食於人」之說、因此桓榮有「稽古之榮」之說、因此詩人有「我貴有榮君莫羨、十年前是一書生」之說、讀書作官、幾成爲通義、知識階級皆走入作官一途、其安於農工商者、皆非知識之人、社會事業如何能發達也、

自西方學說輸入中國以後、此種觀念稍爲轉移、但一考其實、在初無二致、舊有觀念以貴爲富、所謂貴不與富期而富自致、新有觀念富貴有相互之關繫、一方面貴不與富期、而富自致、又一方面富不與貴期而貴亦自致、於是爲農者欲爲大農、爲工者欲爲大工、爲商者欲爲大商、大農、大工大商皆與官接近、或且由此而入於官之一途、觀念雖已轉移、而實則未嘗轉移也、

近年以來、學校視前較爲發達、而學生求學之目的、直接爲畢業文憑、間接卽爲作官、最近取締文法科、提倡理工農商科、將學生作官之目的稍爲轉移、但是社會上事業固賴有知識者之指導、亦賴有非知識者之實際工作、理工農商之學生、假使不了解作人之要道、在於求知識爲解決大衆共同之生活、僅以求知識爲解決個人滿足之生活、目的雖不在於作官、而仍與作官之目的一致也、

## 倫敦中國藝展
### 加聘楊振聲等爲專委

中央社念五日南京電　倫敦中國藝術展覽會、正積極進行、加聘楊振聲、葉恭綽、徐悲鴻等爲專委、明年三月運英前、將在滬先開預展會、屆期英方將派選委五人來華、決選展品運英、由滬至新加坡一段、英將派艦護送、

## 冀各縣裁局改科

中央社念五日天津電　冀各縣裁局改科案、准明年元旦實行、省府念五日例會通過、

## 登記私有古物
古物保管會將討論辦法

本報念五日南京電　中央古物保管會現將登記私有古物、列爲重要工作、正研究登記合格標準、並釐定規則、一經登記、即予相當保護、不致散失、該會定下月初召開五次常會、討論辦法、

## 黃紹雄將出巡視災情
### 撥欵百萬元辦冬賑尙待討論
### 褚民誼定三十一日赴杭監誓

中央社念五日杭州電　浙省委黃華表談、黃主席到浙後、已知冬賑急不可緩、惟外傳已決定准撥一百萬辦冬賑說、實尚須提下次省府會議討論、方能決定、黃主席爲明瞭疾苦及地方官長勤情起見、決隨時輕車減從、親往各縣視察、事前並嚴守祕密、日內即將往災情特重各縣視察、

中央社念五日杭州電　浙省府念五日晨首次例會、通過要案、（一）推黃紹雄兼浙省振務會主席、（二）浙地方銀行董事王徵瑩、唐世鑑、監察徐青甫辭職、照准、派朱孔陽、吳署、徐悝恭分別繼任、（三）浙省應付四省農行股款念五萬元、改在地方公債內支配、（四）新派財政廳科長祕書汪筠等四人、照委、

中央社念五日南京電　中央新任浙省府委員褚民誼、定三十一日赴杭、監誓、元旦補行宣誓禮、

## 護士教委會昨成立

中央社念五日南京電　教部衛生署合辦之護士教育委員會、二十五日下午三時在教部成立、並開首次會議、又中小學衛生教育設計會、定二十六日下午開會、

## 胡適將赴港接受學位

中央社念五日北平電　北大文學院長胡適、接受香港大學贈與名譽博士學位、定念九日南下、一月七日舉行典禮、胡在港事畢、即赴粵桂講演、

## 魯代表續赴政院請願

中央社念五日南京電　魯各地代表來京請願、撤換魯教廳長何思源、昨赴教部請願、念五日赴政院請願、汪院長派褚民誼代見、褚答日前接到各地呈文多件、已批交教部、俟查復再行核辦、

## 邵力子今來滬

本報二十五日杭州電　邵力子夫婦及公子逸初夫婦、今晨七時乘汽車赴於潛遊天目山、晚返杭、應復旦同學會歡宴、邵定念六離杭赴滬、

中央社念五日杭州電　邵力子偕夫人公子等念五日晨由羅霞天、朱重光陪赴天目山遊覽、即晚返杭、準念六日晨赴滬、越日回陝、

## 沃摩度等昨抵平

中央社念五日北平電　國聯水利專家沃摩度、薩德立及國聯交通部代表蒲得利等、一行六人、念四日晨乘平綏二次車附掛包車東返、過旗下營時、並勘察附近水道、於念五日下午六時十五分抵平、沃因沿途勞頓、未發表談話、據同行者語記者、沃等擬稍事休息一二日、即往視察永定河水利、在平約有數日耽擱、然後離平赴陝、

中央念五日西安電　國聯派來華之公路專家寇辛視察西蘭公路、將西安至平實段視察完畢、於二十四日晚返西安、西蘭路總工程師劉如松等同來、

## 劉峙赴莫干山轉京

中央社念五日杭州電　劉峙念五日晤及黃紹雄後、午刻離杭赴莫干山、然後仍循京杭國道赴京轉豫、

## 章嘉派員歡迎索王

中央社念五日張家口電　章嘉活佛派員來張歡迎索王赴五台、索王因病定日內赴平就醫、眷屬及蒙民三百餘人、擬先往謁章嘉、

## 時人行踪

本報念六日南京電　司院祕書齊文書、視察汴洛西安司法、念六日返京、談、汴洛司法漸入正軌、收容人犯不甚擁擠、陝亦見進步、俸給已增加至五折、

中央社念五日福州電　財廳長徐桴電告、念四日由滬返閩、二十六日可到、

本報念五日南京電　中委兼道清路局長范予遂、念六日晨來京、定念七日返焦作、

本報念五日濟南電　孫維嶽由歐美考察教育畢、念五日晚返濟、

中央社念五日香港電　獨立第二師師長張瑞貴二十五日晨由汕抵港、午乘車入省、謁陳濟棠報告、並請示冬防計劃、

## 杭槍決紅丸犯

本報念五日杭州電　杭州警備司令部、今晨十時槍斃製造紅丸要犯盧墨齋一名、該犯係義烏人、上江各縣紅丸大都出自其手、本年七月間被禁烟委員在杭遇見喝警拘獲、經呈奉蔣委員長核准、於今晨執行槍決、

## 浙新運會視察各機關

中央社念五日杭州電　省會新運促進會派員視察省各會機關新運情形、念五日並派方青儒視察省府各廳處、聞大致尚圓滿、

## 蘇省元旦倡導新運

中央社念五日鎭江電　省府念五日電各縣長、除遵照元旦慶祝辦法、依例慶祝、以示遵行國曆外、更宜藉此時機舉行正當娛樂、於親民之中、收化民之效、以爲新生活運動之倡導、非因特殊緊急事件、不准請假離縣、以重職守、

中央社念五日鎭江電　省府念五日例會決議、一、委韓梅岑爲宜興縣公安局長、許振鸞爲南通土地局籌備員、二、自明年起教廳增督學一員、三、省醫學院二十三年度概算七萬九千元、除已就高等教育經費列支三萬元、餘在衛生設備費項下動支、四、舊建設公債利息餘款、撥省會建設經費團、

## 蘇禁烟會訓練查緝犬

中央社念五日鎭江電　蘇省禁烟會派董幹良主持訓練查緝犬、限六個月訓練完成、

## 于右任將返陝
### 主持公葬革命先烈

中央社念五南京電　西北人士定一月十四日公葬陝革命先覺朱佛光於原南郊、于右任爲其高足、定年底由滬來京轉陝主持、

## 魯全省汽車路計劃

中央社念五日濟南電　全省汽車路局、計劃全省汽車路聯軌、烟濰台濰聯接後、即續修路線、與利濠衛接、最近並擬修濟甯河澤間專路、及費縣新台間汽車路、建設廳計卓信築至龍洞佛峪汽車路、需款一三六四零元、擬請省府撥派軍隊興修、

## 黃惠河工程完竣

中央社念五日開封電　黃惠河工程完竣、黃水會建廳河務局、念五日晨各派代表同赴黨崗口查勘、安置虹吸管位置、

## 滇童軍徒步旅行

中央社念五日昆明電　本省童子軍於念四日舉行全市童軍聯合徒步旅行、並實習記號軍步架橋搭瞭望台旗語等、參加者十餘團、成績甚佳、

## 沿岸船員實行怠工

中央社念五日香港電　中國沿岸航海師工會、因要求船公司加薪不遂、決定二十九日起實行怠工、現資方爲使風潮不致擴大、已推派代表與勞方接洽、允酌予加薪、

中央社念五日香港電　海亨新輪


# 虎標頭痛粉

傷風頭痛　牙痛喉痛　筋骨酸痛

服此粉一包　五分鐘見效

贈送日曆　向本堂門市購貨一元半即送精美日曆……一組多以十組爲限不拘時日贈完即止……茶樓酒館學校公寓……如欲懸掛日曆者請來函接洽

本外埠各公司各藥房各雜貨烟兌店均有售

虎標永安堂滬行　甯波路（新新公司後面）九五號　電話九三一五九


念五日晨七時半由滬抵港、晚八時駛省、定念八日來港返滬、

## 鄭新運會定期大掃除

中央社念五日鄭州電　鄭新運會定念九日舉行全市清潔大掃除、並製定檢查細則、分發各機關、

## 京銀行業國曆休假

本報念五日南京電　京各銀行念五日循例休假一天、本年總算時、照例係三十一日開始、惟三十日值星期日、故定三十一日照常辦公、一號至四日止休息、五日開業、各行一般情形、大致均有盈無虧、京商界結算仍循成例、於二月初舉行、本年米綢布五金業較能獲利、餘亦僅開銷、

## 陳少白昨入殮明春安葬
### 林主席于右任等均去電弔唁

中央社念五日北平電　革命鉅子陳少白二十三日晚逝世後、念五日午入殮、靈柩擬於明春運回粵新會原籍安葬、國府林主席滬市長吳鐵城均來電弔唁、陳初患風濕病、居德國醫院一月、旋又移寓湯山溫泉療養、轉患胃病後、遷入德國醫院診治、遂日漸沉重、卒至不起、遺子二女一、均已長成、

中央社念五日南京電　于右任以總理老友陳少白逝世、二十五日電平陳家屬致唁、

## 南次郎昨抵長春

日聯社念五日長春電　新任關東軍司令官南大將在其赴任途中、已受關東軍參謀長西尾氏之接待、業於二十五日午後二時三十分乘特別列車抵長春任地、現任軍事參議官菱刈大將及板垣中將以次等、下車伊始、即與菱刈大將緊密握手後、階至車站貴賓室、與各方面代表見面、並受歡迎辭、旋即驅車赴軍司令官舍及大使官邸、至午後三時起、辦理新舊軍司令官之移交事務、事畢、然後舉行歡迎盛宴、

日聯社念五日東京電　改革駐「滿」機關辦法之一切手續、已經完畢、政府將於念六日以官報公布、即日實施、同時舉行林陸相之兼任對「滿」事業局總裁之兼任式、

## 雜電

本報念五日南京電　日第三艦隊司令百武源吾、念五日上午十時謁汪院長、日內啓艦赴漢視察、

中央社念五日天津電　永定河治本工款二百餘元、全國經委會已准予分期撥付、華北水利委員會決於明春施工修建官廳水工、

中央社念五日南電　武漢警備旅籃球隊、二十日來贛後、六戰皆捷、二十五日午應新運會歡宴後離省、據談

## 英報讚美我國鐵路營業進步
### 感謝償付到期借款

路透社念五日倫敦電　泰晤士報今日論英下院近涉及中國鐵路借款問題事、發表數字、以示京滬鐵路與津浦鐵路近來收入大增、堪爲進步之明徵、惟其他方面、亦須顧及、始爲公允、最近三個月內、中政府曾滙英金六十萬鎊、以償付支里斯浦與英法借款、此足爲中政府雖遭財政與政治性質之種種困難、而仍圖恢復其國外信用之明證、而値得感謝者、英法借款已付清到期之數、支里斯浦借款亦竭力應付、故握有湖廣鐵路債券者可望在不久之將來、受較寬惠之待遇云、

此行得一深刻愉快印象、返漢後不久再赴湘豫皖各省游擊、

路透社念五日廣州電　官場發言人、證實廣州擬借巨額外債、興辦建設事業、謂依照三年計劃、將開辦煉糖廠及織布廠等大實業、利用外資興辦實業、乃孫總理所贊同云、

## 北方大力星座中
## 出現一新星

路透社二十五日倫敦電　兩星期前蘇福克業餘天文學者發見北方大力星座中出現一新星、茲據哈華德觀象台紀稱、近兩日內、該星異常光明、估計約距地球一百五十光年、故其爆炸之時、突然爆爛、當遠在羅馬帝國傾覆之時、直至今日、其光始傳至地球、

## 錫城鄉一日三次火警

無錫通信、本月間城鄉火警、時有發生、大都遺火積薪所致、昨日一日間、又發生火警三起、損失甚鉅、（一）城內打鐵橋北、周乾泰鞋帽店、係望亭人周涓泉開設、並兼售綿鬚香粉繡品等物、營業頗佳、昨（二十五）晨二時許、二樓忽然失愼、火舌四射、穿屋頂、店主周渭泉等均住三樓、紛向窗洞躥出、逃往間壁美新香粉店屋上、再行設法逃下、始得脫險、維時火勢益熾、街道狹隘、面對綸協成永兩綢莊樓窗、均已波及、幸用自備太平龍頭盡力灌救、得以保全、略受損失、而中區一二三段等機、亦聞警到場、灌救結果、周乾泰全部被焚、間壁美新兩家雖未全部波及、惟貨物已着水漬、損失約三四千元、（二）西門外五里街大德橋附近稻田內之草屋二間、亦於昨日不愼於火、頓擘焚如、經各段救火會力灌救、始告熄滅、惟草屋柴積盡付一炬、（三）北區三段救火會會員陳和尚因急於救火、被洋龍軋傷右腳背、及部面部等處、送往兄弟醫院醫治、又南門外永泰絲廠對面之草蓬一個、亦告火警、損失最輕、

## 無錫破獲大賭窟
### 捕獲賭徒七十五人

（無錫通訊）縣公安局督察處日據人密報、謂蓉湖莊錫豐榨機用棧房、深邃、地處偏僻、近日聚集數百人、在內豪賭、王督察長據報初以該棧爲正當商人所開、不致真有其事、當經派員訪查屬實、遂於當晚密派幹練員警數人、先行化裝混入、一面親率總局員警六十名、由中路前往、左右兩路派第四第五兩分局員警五十前往、當將該棧包圍、惟須先混入賭場內之便衣員警已將出入處所先行守住、迨王率警入內、各賭徒無路可逃、一一就逮、檢點人數、共計七十五名、並檢獲賭具多件、一併帶局、昨日將全案犯證一併解送地方分院訊辦、當由沈任逕三檢察官分別開廷訊問、過後論令一併交保、聽候偵查核辦、

## 章練塘槍決綁票匪
### 嘉善橫涇拘獲匪首

嘉善通信、本縣楓涇鎭桑園村沈姓綁案中匪犯濮子文、張連生、沈厚云、暨小蒸人綁匪胡獻初等四名、最近迭犯 [illegible] 綁案、[illegible] 由青浦縣政府、派水巡公安局 [illegible] 解至章練塘、執行槍決、[illegible] 水警第七隊及保衛團基幹隊 [illegible] 匪首朱後元 [illegible] 匪跡於橫涇地方 [illegible] 警奮勇上前、將匪等 [illegible] 拿獲 [illegible] 解縣府法辦、

# 日對美廢約通告 將於本週內發出

## 耶誕佳節不欲大煞風景 日本識趣美京人士贊賞

哈瓦斯社念四日華盛頓電　日本政府已決定於日內通告廢止華盛頓海軍條約、依照該約第二十三條之規定、廢止該約之通告、須以書面向美國政府行之、因此日本駐美大使齋藤博、原定於本日向美國政府正式送遞日本決定廢約之通告、但因美國國務院辦事人員、正在和平空氣中慶祝聖誕佳節、日本大使不欲作此大煞風景之舉、故決定延緩至聖誕後一日、即本星期三日方將廢約通告、正式送遞美國國務院、日本大使如是識趣、大爲此間人士所贊賞、

電通社二十五日東京電　廢棄華府條約通告、日政府已電訓齋藤駐美大使其時期一任齋藤大使決定、外務當局因二十七八日左右以英國之和協案爲根據、舉行英日會談、故由體諒英國努力之意味、擬待該會談完畢後再發通告、因此通告時期當在本年最後週末日之二十九日上午、（東京時間三十日上午〇時）

# 明春舉行海軍談話

## 英美邀法意德參加 日欲參加須附條件

哈瓦斯社念四日華盛頓電　日本勢必廢止華盛頓海軍條約、而開始建造新艦、或則於一九三六年條約滿期後、開始建造新艦、或則在華盛頓海約未滿期之兩年內、即由「滿洲僞國」建造海軍、或用其他方法、擴張海軍、使條約不能加以束縛、日本如有此種情事、則英美兩國應如何共同行動、以謀對付乎、關於此一問題、英美海軍當局進行談話、已歷五星期之久、兩國海軍部曾經考慮、按照兩國各別之需要、由英國建造巡洋艦、而美國則建造巨型主力艦、英美兩國此種造艦計劃、須以日本建造新艦爲條件、而其建造總噸數、則以使英美日三國海軍維持五五三之比率爲度、此外英美海軍當局、並決定兩國建造新艦、其超過華盛頓海約限制之噸數、暫時各以十二萬噸爲最大限度、云以上辦法業經兩國海軍當局加以考慮、惟最近羅斯福總統決定將此項談話暫時停止舉行、以爲不如等待至明年春間之爲愈、蓋美國國務卿赫爾於本年十一月間、提出國際監察軍火製造及貿易之計畫、將於明年春間在日內瓦加以討論、討論結果、對於軍火監察一事、或能在軍縮會議之範圍內、成立普遍之協定、亦未可知、苟然、則至明年春間、空氣當較爲改善也、羅斯福總統並主張華盛頓條約廢止後、之海軍談話、應包含法意德諸國在內、此等國家參加海軍談話、實甚關重要、且本年冬季以後、德國內政情形、可望改善、因此德國於明春參加國際談判、必更易獲有結果云、至於英國亦贊成德國參加海軍談話、此間消息靈通人士、甚且謂邀請法意德參加明春海軍談話、乃係英國方面之所提議者、至日本如欲參加此項談話、則須附以條件、即放棄數字平等之原則、承認海軍新比率制度、或至少應承認以安全爲基礎之平等原則是也、

# 爲圖及藏書家解決三大困難

## ▼預約洋裝四部備要只需二百八十元立成萬卷樓

### 一、解決選書困難

圖及藏書家搜求圖書、最感困難者、厥爲選書問題。四部備要所選之書、均經國學專家再四討論、專選切實有用之書；而所依據者、又爲最精善本：如五經古注用宋岳珂相臺本、十三經注疏則用清阮元附校勘記本、魚玄機詩集用北宋本、陸放翁全集用明汲古閣本、蘇東坡全集用清端方刻本、……蓋祇看其精不精、不問其古不古、要以可依據爲主。

### 二、合乎經濟條件

字太大、則冊數多、售價昂、佔地大；字太小、又傷目力、不易閱讀。四部備要字體、誦習之書字較大、瀏覽之書字較小、故排列稱爲經濟。洋裝四部備要、係就五開本改用大本四葉合一葉分兩層縮印、較之五開本每行約縮十分之三、即字體略小一號。最低價丙種二百八十元、僅及五開本定價四分之一、較之木版原書、更便宜百數十倍矣、故經濟上極易負擔。

### 三、縮小庋藏地位

洋裝四部備要分三種裝訂：甲乙兩種每冊四五百面至一千餘面、分訂一百冊；丙種每冊二三百面至五六百面、分訂二百八十冊。書脊印明冊數、書名、於保存檢查、均極便利。全書所數共一萬一千三百零五卷、而佔地不過數尺、圖書館固極易庋藏、藏書家雖無書齋、客廳中、均可陳列、不覺累贅。

分八組發售預約價目列下

| 組別 | 內容 | 種數及卷數 | 裝訂及冊數 | 定價 | 預約價一次繳款 |
|---|---|---|---|---|---|
| 天字 | 四部備要全書 | 三百五十一種 一萬一千三百零五卷 | 甲種一百冊 乙種一百冊 丙種二百八十冊 | 甲七百二十元 乙六百四十元 丙五百六十元 | 甲三百六十元 乙三百二十元 丙二百八十元 |
| 地字 | 四部備要全書（除二十四史） | 三百二十七種 八千零六十五卷 | 甲種七十八冊 乙種七十八冊 丙種二百三十冊 | 甲五百七十二元 乙五百〇八元 丙四百四十四元 | 甲二百八十六元 乙二百五十四元 丙二百二十二元 |
| 玄字 | 二十四史 | 二十四種 三千二百四十卷 | 甲種二十二冊 乙種二十二冊 丙種五十冊 | 甲一百四十八元 乙一百三十二元 丙一百十六元 | 甲七十四元 乙六十六元 丙五十八元 |
| 黃字 | 經部 | 五十五種 一千六百七十六卷 | 甲種十四冊 乙種十四冊 丙種四十八冊 | 甲一百十元 乙一百元 丙九十元 | 甲五十五元 乙五十元 丙四十五元 |
| 宇字 | 史部（除二十四史） | 四十七種 一千五百零二卷 | 甲種十五冊 乙種十五冊 丙種四十四冊 | 甲一百二十六元 乙一百十元 丙九十四元 | 甲六十三元 乙五十五元 丙四十七元 |
| 宙字 | 子部 | 八十二種 一千二百零三卷 | 甲種十五冊 乙種十五冊 丙種四十二冊 | 甲一百元 乙九十元 丙八十元 | 甲五十元 乙四十五元 丙四十元 |
| 洪字 | 別集 | 一百零九種 二千六百四十八卷 | 甲種二十四冊 乙種二十四冊 丙種七十二冊 | 甲一百七十二元 乙一百五十二元 丙一百三十二元 | 甲八十六元 乙七十六元 丙六十六元 |
| 荒字 | 總集及詩文評 | 三十四種 一千零三十六卷 | 甲種十冊 乙種十冊 丙種二十四冊 | 甲六十五元 乙五十六元 丙四十八元 | 甲三十二元 乙二十八元 丙二十四元 |

附註：郵費及掛號費、依據一次繳款之預約價、國內各行省及日本朝鮮、照價一成、香港澳門照價四成、新疆蒙古西藏及歐美各國照價九成。

預約期二十四年一月底截止

天字 地字 二組訂有分期繳款辦法 詳見樣本承索即贈

中華書局謹啓

（甲496）

# 英美日代表 遊哥爾夫球

## 會議內容嚴守祕密

日聯社念五日倫敦電　松平大使念四日與英國查打費、美國台維斯、史丹萊等遊哥爾夫球、至日暮始止、三國代表會談之內容嚴守祕密、

# 日退出國聯 明年三月發生效力

電通社念五日東京電　日本之退出國聯、以明年三月念七日完全發生效力、外務當局正在討論對策、以日本原爲聯盟國、居常任理事之地位、比德國巴西之退出意義更爲重大、故採愼重之態度、外務省關於退出實現後之各問題、意見如下、一、南洋委任統治區域不因脫退而受變更、以此委任非國聯所委任、乃係由同盟國所委任之故、一、對國際勞動機關及國際司法裁判所、繼續協力、一、關於軍縮事業、依然繼續協力、

# 美總統耶節祝詞 以勇武團結爲勉勵

路透社二十四日華盛頓電　羅斯福總統今日在白宮火爐側發出致美國全國人民之耶誕節播音祝詞、以勇武團結爲勉勵、並謂美國人民來年當有新希望云、總統並手按一電鈕、於是全國各處之耶誕節樹所綴電燈、皆爲通知、

國民社華盛頓二十四日電　羅斯福總統今日向全國慶祝、稱彼希望勇敢與團結爲耶穌聖誕節之精神、總統並稱此種見解足以導致更大之幸福、一年前所僅視爲希望者、今年已多數實現、而今年則又生種種新希望矣、

# 意阿衝突案 意政府致文國聯

## 須俟阿國充分賠償 始允談判解決爭端

路透社二十五日羅馬電　十二月初意屬索瑪里倫之軍隊、與阿比西尼亞護送英國委員團之隊伍、互起衝突、一案、意國今仍以爲阿國應負全責、意政府今日致文國聯、謂意國須俟阿國予以充分之賠償後、始允與阿國談判解決此次爭端、意政府否認阿國所稱此案乃由索瑪里倫之意兵激成、謂此種爭案、不止一起矣、實則當日乃由阿兵不作警告、或無故挑釁、突出攻擊烏魯爾意兵哨營、在出事之前數日、愛齊沃比亞司令會要求有權進兵至烏魯爾、經意當局正式拒絕後、於是乃乘其兵力強厚之際、突施攻擊、意政府自一九〇八年訂約以來、恆願畫定邊界、一九一〇年會開始工作、但因愛齊沃比亞阻撓而中止、惟意國仍願恢復此項工作、惟阿政府此次違反與意所訂之條約及國聯盟約、而恣意在烏魯爾侵略、意政府必俟獲得滿意後、始能出此云、

# 法國會通過預算案

路透社二十四日巴黎電　法國國會今日在休會前通過預算案、計收入六二六、〇〇〇、〇〇〇鎊、支出六四〇、〇〇〇、〇〇〇鎊、

# 捷克外長貝奈斯 論歐洲和平

## 闡論集團制度優點

哈瓦斯社念五日捷克京城電　外交部長貝奈斯在捷京新聞報發表論文、題曰「一九三四年聖誕節之政治觀察」、謂歐洲和平力量、現已重行團結、此即一九三四年中最重要之事實、據貝氏觀察、歐洲政局未來演進情形、多少可以樂觀、政治及經濟狀況皆有改善之望、現小協商各國及巴爾幹協商各國、在西方倚賴法國、在東方倚賴蘇聯、驟驟成爲黨同歐洲和平之重要因素、此一大集團、現正在組織之中、其宗旨並不仇視任何國家、而欲使其政策及所採方式、得波蘭及德國之贊同、並謀在中歐洲方面覓得與意大利相合作之基礎而巴、關於歐洲和平問題、貝氏謂「吾人尚未完全離開危險、但最近數月以來、種種傾向均在團結和平力量、而予以合理之組織、吾人因此可望歐洲政局演進之危急時問題、業已過去、而戰爭危險、雖一度瀰漫天際、現亦顯然減退矣、惟吾人對於種種事變、仍當法視其發展、而和平力量亦當予以鼓勵、俾克集底於成耳」云、

# 暹王遜位問題 仍未有決議

## 暹王須考慮數星期 始能作最後之決定

路透社二十四日倫敦電　暹羅特別委員團三人今日在暹王寓所會議兩小時、力勸暹王打銷遜位之意、返國理政、仍未有決議、委員團茲復電盤谷請示、衆料暹王須考慮數星期、始能作最後之決議、

# 墨索里尼 獎多子女母親

## 各給意幣四千列拉

路透社二十四日羅馬電　首相墨索里尼今日對於多子女之母親九十四人、各給意幣四千列拉、查此母親九十四人、自一九一八年十一月起、共生子女九百十八人、

# 明年係多事之年 有關種種問題 英法必須互商

哈瓦斯社念五日巴黎電　昨日巴黎迴聲報載稱、英國外相西門前赴部尼斯渡聖誕節、道出此間時、曾邀請總理佛蘭亭於明年一月間往遊倫敦、頃「小日報」謂「法意協商之成立、有待於賴伐爾之赴羅馬、故西門邀請總理及外長前往倫敦、然其實現之期、必在賴伐爾遊意之後、始能赴英」、又謂「所謂必待遊意之後、」該報者、並非長久拖延、了無定期之意、蓋賴伐爾赴羅馬之期、巳近在目前、此絕非過於樂觀之詞」云、大多數報紙均認羅馬之行、爲期不遠、「麥卡羅報」並謂在年終以前即可實現」、埃克西有報「則謂當在明年一月初旬、又謂關於修改條約之棘手問題、黎與羅馬間、可成立一持久之妥協、如此則中東歐和平組織之最大障礙、由此劃除、而繁簽可期矣、「麥卡羅報「言及英法兩國當局未來之會晤、謂「意相墨索里尼嘗謂一九三五年係多事之年、凡與是年有關之種種問題、英法兩國政府必將互相商酌」云云、

# 俄又宣布清黨計劃

路透社二十四日莫斯科電　俄當局除于兩日前拘捕與基諾夫暗殺案有關之齊諾維夫外、今日又宣布清黨計劃、欲將共產黨中抱有特羅資基主義者、掃除淨盡、

# 智利限制日貨輸入

## 免除日貨傾銷威脅

電通社二十四日智利電　智利匯兌管理委員會對於日本貨之輸入、採擇容許以智利對日輸出額爲限度之法案、藉此可完全除去日貨傾銷之威脅、又日本對智利貿易因輸出超過甚鉅、故日貨所蒙打擊甚大、

# 日荷會商延會

## 荷印政府發聲明書

日聯社念五日巴達維亞電　日荷會商決定延會、荷印政府念四日發表如次聲明書、日荷會商完了其第一書交涉、日本代表團定於本週內回國、過去六月間之會議、使兩國諒解各種困難問題、然在目下情形、倘難訂立新條約、須待將來之解決、KPM輪船公司及爪哇輪船公司、將於下月與日本輪船公司討論海運問題、會議地點在神戶、

# 日衆院成立

## 詔書公布召開議會

日聯社念五日東京電　衆議院本日上午十一時許開會、由副議長粟原介紹新任議長濱田國松、濱田登壇致辭新任詞、議員中最高齡者高木正年表示感謝之意、於是決定各部屬、由各部選舉部長及理事書記官報告其結果、衆議院成立、即將通告貴族院及政府、十二時四十八分散會、

日聯社念五日東京電　第六十七議會於念四日召開貴族院、即日成立、衆議院念五日成立、政府接到通告後、以念五日官報號外公布召開議會詔書、

# 小言

## 爲中國法學界幸（蘋）

中國法學界之著作，可謂貧乏已極，試統觀國內出版界，關於法學之書籍，精警博大之作，殆寥寥可數•研究法學者，多以致身司法界爲歸趣，否則亦以執行律務爲目的，其有埋首書堆，鑽研典籍，爲學問而學問者，恐不多見•坊間法學書籍，惟一二大書局，倘有遂譯之名著；足資治法學者之參考；其餘類多翻印六法全書或再版司法院判解；援其目的，惟在牟利，初無貢獻學術之意也•法律評論社售作遂譯，各國法典之偉大計劃，年來亦有相當之貢獻•惟私人之財力及人力，究屬有限，難期速成耳•玆著，最高法院擬設法學研譯之會期，擇當在不遠；竊不禁爲中國法學界幸也】

# 魯運使李植藩視察膠東鹽區

## 鹽區收入不佳本年只有九百萬元 建坨工作膠澳區明春開工

濟南快訊、山東沿海一帶產鹽豐富之地、有膠澳、金口、石島、威海、萊州、王官、永利七區、每年稅收可達八九百萬、佔山東國稅收入之大宗、本年鹽斤改司馬斤爲公斤後、無形加增百分之二五、[illegible]濟東下赴各鹽場視察、預定先到濰縣、換乘汽車赴掖縣萊縣區視察、再轉烟台到威海區視察、然後由威海赴石島區視察、須十餘日後、方可視察完畢、將來仍遵原道返濟、或赴青島、再同濟南、倘未確定、記者今日（卅一日）會往訪其襄理張繡文於鹽務稽核所、叩以鹽政最近情形、據談本年鹽稅收入、約九百萬元、因發生搶鹽風潮、及農村社會經濟困難、各地硝鹽未能完全禁絕、雖改司馬斤爲公斤、而鹽稅收入仍無起色、現在各地搶鹽風潮、均巳平息、損失最大者爲威海區之三萬餘扭、其餘各區零星之數、亦在不少、搶鹽係人民過去習慣、久而成爲自然、不知納稅爲人民應盡之義務、且主動者僅爲少數人、多數老百姓率皆出於盲從、故決定以勸導方法、使此種不良習慣漸歸消減、第一步先訓練各地鹽場人員、使其知國家設官、不僅在爲公收稅、而並有領導人民之責任、在鹽場服務者、皆係考取人員、知識份子、已令在鹽場附近鄉村設立平民識字班、使鄉間人民、普通常識、明瞭納稅爲國民應盡之義務、[illegible]

# 賭縱毒丸犯返錫被捕

（無錫通訊）前江陰縣毒品查緝所稽查吳運生、（即鏈子）於上年七月十一日、在無錫城內槐樹巷一號李積生家、查獲吸食紅丸犯潘仁梅等、勒索鉅款、至十二月間、吳逃往江陰、復與該縣公安第二分局長吳均[illegible]


# 閘北慈善團籌募施粥經費

廣告

[illegible]

董會　虞洽卿　杜月笙　張嘯林　金廷蓀　沈聯芳　王曉籟　俞葉封　聞蘭亭　林康侯　袁履登　徐乾麟　陳炳謙　陳松源　顧竹軒　陳維翰等　主任王彬彥　同啓

# 京滬夜特快車發售二等臥鋪票

本局爲便利旅客起見、准自中華民國二十四年一月一日起、每夜在京滬路第五次及第六次特快車各附掛二等臥車一輛、並發售臥鋪票、不論遠近、上鋪每張二元五角、下鋪三元、此佈

京滬滬杭甬鐵路管理局車務處啓


# 中國國民黨上海特別市執行委員會通告 執字第一八六號

爲通告事、案准中央組織委員會通告治字第六二七五號內開、[illegible]本市未參加區分部工作之同志、一經查出、即予取消黨籍、希即依照限期於十二月內向本會組織科報到、以便分配工作、[illegible]

## 三路軍追悼大會昨在甯都舉行
## 致祭代表百餘人由南昌出發

南昌航訊、第三路軍剿匪陣亡將士追悼大會、定念五日在甯都防次舉行、國府林主席代表熊式輝氏、及其他中央代表各路軍師各民衆團體代表、及省垣各官長等共百餘人、念三日分乘汽車二十二輛、在順外平安堡集齊、由鐵甲車二輛在前引導、行營與省府各派衛隊一排、乘大汽車七輛、隨同護送、九時許啓行、十一時抵臨川、在南城午餐後、夜宿南豐、念四日上午悉可到達甯都、茲分述各情如下、

▲大會緣起　江西剿匪軍事經年來蔣委員長親臨督師、進展神速、其戰爭劇烈、死傷最衆、如南豐、白舍、甘竹、廣昌、白水鎭、驛前、甯都諸役、均屬第三路軍進攻路線、値此剿匪軍事告一段落、該路總指揮陳誠氏、爲追悼陣亡將士、爲國爲民忠勇犧牲之偉大功勳起見、特發起在甯都舉行追悼大會、以慰忠魂、並請黨國要人及各界人士前往參與、由該路副總指揮羅卓英氏、在甯主持一切、

▲參與要人　中樞各當局爲體念剿匪將士忠勇用命、或指派代表、或親自參加、如國民政府林主席派省府熊主席、軍事委員會蔣委員長派軍事參議院陳院長、行政院汪院長派政務處長彭處長、南路剿匪軍陳總司令派代表李尚庸、第二十路總指揮張鈁、國府僑務委員林澤臣、馬立三兩氏代表海外華僑、南昌行營總務處長蔡勁軍、第一廳第二處副處長聶洗、省黨部委員兪百慶、省府委員程時煃龔學遂、各軍師代表、各民衆團體代表及中央社記者等百餘人、

▲三路出發　各代表等一行分三路由省出發、第一路在筷子巷第三路軍南昌辦事處集合、係各軍師各民衆團體代表、由該辦事處備車招待、並攜帶蔣委員長暨各要人、各路軍師、各機關、各團體、所贈花圈數十件、祭文十餘篇、於八時乘車先赴順外、合齊地點、第二路在行營大門前集合、係行營官佐、省黨部兪委員、與行營特務隊、八時半繼往、第三路在靈應橋熊主席公館門前集合、係熊主席、陳院長張總指揮、李尚庸林澤臣等、及省府衛士二十名、分乘大小汽車十四輛、於九時出發、各路人物於十時在順外平安堡會齊後、卽由鐵甲車開道、浩浩蕩蕩向南首途、時正細雨初停、天氣開朗、

▲臨行談話　中央社記者於各代表登車出發前、匆促間曾先後與各代表作簡短談話、熊主席云、余奉命代表林主席參與此次追悼大會外、並順便視察各新收復縣之善後工作、指示縣政、時日絕不就擱過久、年底前卽返省云、陳院長則係奉命代表蔣委員長致祭、汪院長代表彭處長稱、此次乃奉命專誠參加追悼大會、原擬同籍一行、因故鄉安福距甯都並不鄰近、時間匆促恐不克如願、程龔兩廳長則謂參加大會後將追隨主席視察縣政、尤注意特種教育、各項建設云、

▲夜宿南豐　據中央社南豐念三日電話、參加三路軍追悼會致祭代表熊主席、陳調元、彭學沛、龔學遂、程時煃、蔡勁軍、張鈁、兪百慶、南路軍代表李尚庸、朱希濂代表宋天台、行政專員周作孚、張督倫、華僑代表馬立三、林澤臣、協剿會代表伍毓瑞、暨記者等一行百餘人、念三日九時許由省出發、十一時許過臨川、下午一時抵南城、在蔣委員長行轅午餐、四時抵南豐、軍長毛炳文、縣長劉千俊、率領男女童軍暨剿共義勇隊等郊迎、熊彭等均至縣府休憩、餘寓新生活旅社、三路軍參謀處長韓文源、已由甯都來南迎接、毛軍長旋邀熊等渡撫河至中山亭遊覽、並視察剿匪遺跡、熊主席並與龔廳長卽在該處略商疏浚撫河計劃、回城後卽回拜毛軍長、由毛備晚餐、並接見公路處長胡嘉詔、夜卽宿南豐、定念四日晨八時由南豐出發、由南至甯二百四十里、計程下午三時許可到、追悼會籌備處擬於熊等抵甯都後、卽導遊翠微峯、倘時間過晚、則待念五日大會後再往、又三路軍總指揮陳誠、自廬山軍訓班結束後、患胃病甚劇、在滬療養迄未全愈、現擬定念四日晨由滬扶病飛甯、若未及趕到、追悼會將推羅卓英主席、

## 劉桂堂餘孽張鳳山在濟被捕經過
### 另獲草上飛等五匪均伏法

濟南快訊　巨匪劉桂堂、本年春間率大部匪徒竄入魯境、經山東省政府主席韓復榘率第三路軍大舉痛剿、全部瓦解、劉本人卽匿居天津、但野心甚熾、不時潛派餘孽、暗地來魯、號召舊部、企圖死灰復燃、日前劉匪又派僞軍部副官主任張鳳山等來濟活動、經第三路軍法處特別偵探隊劉耀廉部所偵悉、遂在暗中跟隨、至昨日（卅日）下午四時半在本市按察司街上、將張鳳山捕獲、據在隊部供稱、年二十六歲、山東嶧縣人、在僞軍充副官主任、奉派來魯號召舊部企圖活動、於十月初開先到高唐、由高唐到嶧縣、日前由嶧到濟、住於新東門外門牌一號玉順油店、與袁天祥認識、故現住其店中、本人到濟以前、劉（桂堂）曾派袁團長朝聖及秦團長二人來濟、號召舊部、袁與本人同住玉順油店、秦與本人同住玉順油店、秦團長現住大明湖附近、此外尚有袁參謀住鉅城八九里之袁柳莊等語、劉耀庭據供、當立派隊副馮秀華、帶探警十八會同城外第三分局長警前往該油店掩捕餘匪、距店夥及袁朝聖等均巳聞風遠颺、僅將經理袁天祥抓獲、追赴大明湖搜捕秦犯、秦亦得訊早逃、及晚十時至袁柳莊、所謂袁參謀者早巳逃竄、開特別偵探隊卽將張鳳山等解軍法處、訊辦、並一面繼續搜查、有無餘黨云、又特別偵探隊長劉耀庭前在汶上捕獲著名匪首徐善繼（綽號草上飛）王四（綽號王四老虎）二人、及通匪區長張鈞坡、區丁潘宗勝蔡殿科、今日（卅一日）經省府主席韓復榘親自訊問後、卽將其五人一律槍決云、

## 首都嚴厲禁烟
### 烟民五百人戒絕釋

京訊、首都自成立肅清烟毒委員會後、屬行肅清烟毒工作、不遺餘力、對於逮捕之烟民、特設立臨時戒烟醫院、勒令戒除烟癮、各情迭誌前報、昨日各院一部份烟民巳戒絕、送回江甯地方法院執行刑事處分、茲將各情分誌如次、

出院　本京自設立臨時戒烟醫院後、送院烟犯、巳達一千四百餘人、截至昨日止、戒絕出院者、巳達五百餘人、現留院者、尚有九百二十五人、其中有一小部份、今明日卽可出院、昨日清毒會方面、因規定撤銷之各院、將結束、故致函法院、以後所有烟犯、一律送鄭府山市立救濟院、朝天宮、市立戒烟醫院三處、俾使各院得早日結束、並聞各臨時戒烟醫院、開辦迄今、已將二旬、對於各院之詳細情形、未向清毒會報告、該會昨特令各院主任、着將各該院之收容人數及戒絕人數暨其他消耗等之各種統計、詳細呈報、以便查考、

判罰　此次逮捕之烟犯、除吸食或販賣白麵紅丸之毒犯、均送警備司令部嚴辦外、其餘烟犯、皆隨到隨判、俟判決完畢、轉送臨時醫院代爲戒烟、昨各醫院將已戒絕之烟犯仍送回法院、復開執行庭、先後提各烟犯訊問一遍、並宣讀判決書主文、依法執行、大都均科罰金、較平時提高數倍、平均普通罰金在二十元以上、凡無款可繳者、卽送模範監獄易科徒刑、期滿須具結、交保、始可開釋、而能當場繳罰金者、亦須具結、倘有再犯、當受最嚴厲處分云、

檢查　清毒會爲防止烟犯作弊起見、曾有檢查隊之組織、自開始檢查後、迄未發現若何弊竇、昨日於朝天宮某烟犯之褻袴內、搜出寸許長之烟泡一個、故一般檢查者對於烟犯之褻袴、非常注意、又在某烟犯身畔、搜出鈔洋十元、詢以何用、對以預備向法院當局請求交保所用者、嗣經檢查者向彼解釋此次禁烟之理由後、並將其鈔洋代爲保管、至出院時再發還、據檢查隊長李英標談、此次被押之烟犯中、有少數絕對無癮者、或其被拘原因、不外乎被同居烟民所累、或因在售吸鋪附近遊玩、致被警士誤拘、甚望當局對此、尚須加以注意、而人民本身、亦當束身自好、切勿明知危險、而甘願遭受縲絏之苦云、

## 浙冬振款有撥現希望
### 數額仍爲一百萬不致減少

杭訊、日前上海甲戌救災會代表褚輔成謁黃主席、爲災民請命、商撥冬振款項、黃氏當時主張側重工振、祗允改撥百萬公債票面、或五十萬現款、數額相差過鉅、勢將影響旣定計劃、浙紳陳其采昆仲、以浙省災黎待振孔般、冬振不容或緩、特於昨晨連袂晉謁黃主席、作四小時之長談、對於冬振切要情形、詳行陳述、記者昨晤陳氏等於其私寓、適陳氏等將乘快車赴滬、倥偬間當與略談數語、據云、本日與黃主席商談冬振、已荷諒解滬紳等請撥振款、可望邀准、仍撥現款一百萬元、決不致減少、又悉上海甲戌救災會以前次推派振會常委員陳其業等赴京請願、適委員長牙痛、未果、現該會以委員長卽將蒞杭、決定續推張寅正曉籟兩氏來杭、展期再行請願、

滬會撥款　上海籌募各省旱災義振會、以浙災奇重、曾推聘屈文六張申之屈念劬三君爲浙省查振主任、將不日蒞杭、昨據浙振會委員章學謙語記者、籌募各省旱災義振會業已來電撥補本省振款八萬元、所有本會轉請先行查放、東陽等十二縣、該會已允担任、由推定各主任負責查放、本會現僅有二十萬元、支配吳興等二十二縣冬振之需、惟當俟黃主席召集各縣長來省咨詢商決辦法後、再行決定支撥振款云、

振會大會　浙江振務會以嚴冬緊逼、而振款尚未決定、現各縣查振人員、卽將調查竣事、如何放振、亟待決定、現因振款之遲遲難決、非羣策羣力辦理不可、聞該會擬於日內召集全體委員大會以資解決、

請領振衣　振務會前爲辦理冬振、會派員分赴蘇滬及溫台等處採購振衣振糧、業已先後運杭、由會依據各縣災情輕重妥爲支配、分電各縣派員來省具領、關於振衣一項、連日吳興、杭市、桐鄉等市縣、已經先後派員領回、昨日常山縣派員到會具領振衣六百件、餘杭縣亦派員領回三百件、其他災重各縣、日內均將派員到省具領、俾便運回散放、以救災黎、

## 留日航空學會
### 在東京開成立會

中央社東京通訊、十二月十六日我國留日航空學會於中華基督教青年會開成立大會、除會員列席外、尙有陸軍管理員唐天閑先生之代表葉雪汀氏列席、會場內懸黨國旗及先總理像、由何意天君領導、行禮如儀、繼由臨時主席陳立奇君致開會詞、大意謂近年來列國都是航空熱、中國亦因環境及情勢關係、感到航空非常重要、大家能來此學習航空、希望將來能爲黨國效力、至於本會之組織、係爲大家聯絡感情、砥礪學術云云、後由葉雪汀氏致訓辭、備極謙遜、大意希望大家同學向上努力、繼由何意天君報告、關於本會發起之經過、大意謂、本會之發起、肇始於第一航空學校、原來的用意、在海外不組織一個學會、一則大家不能團結一致、二則和國內諸領導機關難得發生密切關係、結果大家各自爲政、想把中國航空界向前向上推進、是一件很困難的事、今天到會的諸同人、除了東京第一航空學校、亞細亞航空學校日本飛行學校還有從名古屋來參加的航空同學、算是盛極一時、希望把這個會好好維持下去、以後大家介紹、計日本飛行學校出席者三人、第一航空學校出席者八人、亞細亞飛行學校二人、名古屋代表一人、另外有中央航空學校同學王君互相介紹畢、卽討論章程、除擬酌修改文字外、全部通過、繼選舉執監委、其結果如下、執委七人、陳立奇、何意天、黃燮華、陳德儉、王少平、李蓴茂、程養泉、候補執委二人、弁先達、李通、監委三人、何競前、李國柱、任國雄、候補監委一人、閻樹模、選舉畢殿以茶話會、并留影作紀念、

## 新塍白石鄉搶米
### 拘獲男女七人解局

嘉興念五日快訊　縣屬新塍鎭白石鄉客籍居民金麻子家、昨到有鄉民百餘、擁集搶米、損失米糧甚多、事主乘衆忙亂時、潛往鎭公安局報告、立卽派警到鄉、時飢民方散、卽由警四面兜抄、當於西家渡地方、拘獲鄉民一男女七人、並搜獲土槍一枝、及鐵尺一柄、帶赴鎭公安局訊辦、

## 路警將集滬會操
### 蘇錫段警舉行預習

蘇州通信、京滬滬杭甬兩路路警、巳定明年元旦、在滬舉行會操、蘇州第一分段長警、由分段長周紀綱率領、於前日赴無錫、與錫常兩段路警舉行預習、昨日返蘇、定卅一日赴滬候操、

## 松江停送電氣三日
### 保安隊澈夜游巡

松江通信　松江電氣公司、援照年例修理鍋爐、於昨日起停止供電三天、此間省保安第十二大隊部、以値此冬防期內、夜間黑暗、無光、盜賊不免乘機竊發、爲維持治安起見、除原有巡邏隊嚴密梭巡防範外、特再抽調常練隊士念餘人組織臨時游擊隊、均著

## 本報代收急賑普捐啓事

本報受上海市急振各地災區普捐委員會之委託代收急振普捐、除本館同人全體認捐外、卽日起每日上午九時至下午五時由本館會計處代收捐款、除當面簽發急振會收據外、並在次晨本報本埠新聞欄刊布捐戶代銜及捐款數目、以揚仁風而昭核實、外埠讀者如願捐款、可以郵票代現寄本館會計處、收到後卽寄奉收據、尙祈讀者各界及善士慷慨輸將、拯救災黎、不勝企禱之至

民報館謹啓

## 溧陽全城罷市
### 營業稅局限令完納稅款
### 拘押商店經理引起風潮

（溧陽快信）本縣營業稅、因今歲旱災奇重、商市衰落、營業驟減、與以前向營業稅徵收局申報者大相懸殊、會經縣商會一再請求該局減少、並豁免秋冬兩季營業稅、營業稅徵收局長周玉麟、以本年巳經塡寫申報書呈報財政廳在案、現貿然要求減免、恐難邀准、故柝絕所請、旋由縣商會派常務主席史駿聲及各業代表數人赴省向財政廳請願、結果不得要領、最近該局長周玉麟聞請願代表、巳經返溧、卽通告縣商會及各商店、從速將秋冬兩季稅款完納、而商店方面、因營業清淡、咸有觀望者、該局卽函致縣政府派警將積欠稅款最多之天成天祥、綢緞店德潤錊紙店三家、勒令停業、並將該三店經理拘押交縣、縣商會聞悉、當卽召集全體執監開緊急會議、決議、電財政廳控告該局長濫用職權、勒逼商民、擅拘體面商人、請求撤職查辦、另由各同業公會開會請全城商店一致援助、至今日（二十三日）下午三時、全城大小商店一律罷市、並通電鎭江全省商聯會聲援、一面派代表赴省向財政廳呈控、要求將該局長撤職、聞此次營業稅局、以斷然手段、壓迫商人、擧情憤激、各商店閣結力甚堅、不達撤換目的誓不復業（二十三日）

## 籌議開闢光木路
### 便利遊人往來

蘇州通信、蘇城至木瀆間、均商人投資承建蘇木公路後、路基現巳完工、橋樑亦將落成、約在明年一月間、可通行汽車、茲該商人鑒於光福亦爲吳中名勝之區、遊人接踵、爲便利交通計、擬闢光木路、自光福至木瀆、與蘇木路啣接、巳在籌劃進行中、

## 平湖開棺驗屍案
### 驗無傷痕原告被押

嘉興念五日快訊　阮景熙鹽城人、以販賣糖栗爲業、妻商氏、年念九歲、商有弟苦無所依、亦居阮家、上月阮妻遭病故、商弟卽於喪事畢後、離平赴錫、改依其妹爲生、阮尙以事在情理、任其出走、距商赴錫後、卽以姊死頭頂有洞、頸間更有繩痕、實爲阮景熙謀斃、訴之其妹、妹以姪女被人謀斃、卽帶姪赴平、倩人撰狀、控阮殺人罪於縣府、縣府以案關人命、須開棺驗屍、令商氏妹姪、各具反坐切結、詳報高等法院、前日巳由高等法院指令嘉興地方分院吳法醫、關檢驗吏二人前往檢驗、吳關卽於昨乘汽車前往、在平湖南門外、體育場、傳集原被告、將阮商氏棺當場開驗、據驗得頭部皮肉雖巳爛盡、並無乾血凝結、骨更無洞、頸間尙未爛盡、亦無繩索傷痕、更將全身檢驗良久、一無傷處、驗畢、被告請當庭判令原告反坐、承審員以倘須偵訊、論令原被告同行發押、

## 大沽口天順巡輪激翻渡船
### 航行超過規定速率溺斃九人

津訊、大沽海關港務處天順號輪船、於日前出發大沽口外巡視航線、折返途中、激翻大沽橋下擺渡船、發生慘劇、當時渡河乘客均行落水、內中九人溺遭溺斃、茲經調查當時肇事情形、分別詳紀如次、

●……●巡視航線歸途肇禍●……●

日前海關港務處處長勒廷登（英人）、偕塘大海港檢疫所所長馮潤發、乘天順輪船赴大沽口外巡視航線、迨至下午五時遂向歸途行駛、不料駛近西大沽橋南水線時、有該處擺渡船、裝載乘客二十餘人、甫離北岸、因該輪司機肆意開足速率、超過海關規定在內河行駛之速率、故當時雖風平浪靜、而大浪亦被激動、彼時渡河乘客、咸以大難臨頭、在危急驚懼之下、齊向該輪大呼慢行、終因該輪誤離中心航道、致該渡船被波浪猛激、躲避不及、全船覆沒、該管河北省海上公安局聞訊、急派水手下河打撈、並由局長范浦江、親乘舢板、督飭救護、結果得以撈獲上岸者十數人、雖均喘息不止、但尙無生命危險、廠後發現巳被淹斃者共九人、經各該家屬證明後、俱係貧苦小工、多以運煤爲生、截至昨晨、撈獲朱大樸屍體一具、其餘仍由海上公安局水手、在附近于家堡一帶打撈中、

●……●淹斃九人均係小工●……●

其淹斃者姓名如下、（一）陳乘儀、二十歲、住大南開胡家榮舖旁、抬煤爲生、（二）韓實昆、二十四歲、住大南開文裕號門前、抬煤爲生、（三）高文中、小孩、十一歲、住河沿黃家院內、（四）朱大樸、二十四歲、住朱家茶舖旁、抬煤爲生、（五）張名寬、四十歲、住十六間房二號、工人、（六）楊老六、四十六歲、住于家堡、工人、（七）金坤、四十八歲、住高廠、工人、（八）朱有珠、二十五歲、住朱家店、抬煤爲生、（九）蕭益平、四十三歲、住潮音寺後街、此九人中、昨日晨將朱大樸屍身撈出、其餘尙在打撈中、

★……★嚴懲司機並求優卹★……★

海上公安局范局長、以斯事發生、實由司機人忽略所致、除將該船主胡二帶局訊辦外、並派該局第三科科長陳乃謙、前往海關交涉、要求嚴懲司機、優撫卹死者、並嗣後極應注意行駛、從避免再有此種情事發生、聞海關方面、允將司機王姓嚴懲、其撫卹問題、須請示上峯核辦、

★……★死者家屬各方請願★……★

被難家屬男女老幼共數十人、曾於昨日分向大沽商會、大沽鄉公所請願、要求嚴懲肇事司機、及優厚撫卹、並各陳述各該戶貧苦情況、當時哭嚎哀號、慘不忍聞、經商會劉長益會長、及鄉邇瀛鄉長、竭力勸解、並表示全力援助、總期達到目的、彼輩始相率離去、

# 教育

## 慈善足球　中華四對三勝西聯　吳市長親臨開球　馬祥生買得皮球

中西兩體育會主辦之慈善足球大賽、中華對西聯兩隊、於昨日（耶誕節）在申園球場擧行、兩軍健兒、身懷出神入化之技、急公好義、爲飢寒交迫之災民、及呻吟病榻之貧人請命、洵堪欽佩、結果中華隊以四對三之比、先敗後勝、上萬球迷、個個手舞足蹈、笑顏逐開而歸、

**本季盛況**　兩隊戰士、咸屬滬上之菁華、組織成軍、實力雄厚、非比尋常比賽、故風聲所播、中西善男信女、泳湯欣賞者、雖處茲雨點陳落之天氣中、依然肩摩踵接、成羣結隊、蜂擁而來、延平路上汽車銜接、形形色色、正不知有幾千、偌大看台、萬頭攢動、呼聲震澈雲霄、開本季中唯一之盛況、

**市長開球**　擺開陣脚、中衣藍服、西著紫裝、東西相映、厥狀美觀、由吳市長在中圈、擧脚輕撥球體、劇戰從斯勃發、兩隊各憑防禦工程、來來往往、歷念分鐘、均無破綻、但中隊形勢、不及西聯之聯絡搭擋、禁區之內、番騎屢闖、李義臣兩度失機、反遭掩殺、三道防線陷於片刻、鮑塞克陳倉暗渡、李甯頂出、復遭一脚、陸將軍利高不利低、中華首次失利、

**連失二球**　既而西隊更形猖獗、我軍在被攻地位、全隊沉着應戰、東防西守、無暇積極反攻、相持移時、福恩、馬達、又狠狠深竄、竟能繞道直搗城前、西門對準掃射、陸守門撲之跌地、海洛夫恰巧趕到一撥入網、乃失第二球、以後工力悉敵、各無建樹、即行休息、

**否極泰來**　槍檬五分、再行較量、約二分鐘、福恩遂陲疾駛、李江兩衛未能盡職、彼其在底線一脚斜射、居然落網、此爲西聯之全盛時代、嗣後中華否極泰來、全軍大奮、抱破釜沉舟之志、力謀恢復河山、果然振臂一呼、萬山齊應、李義臣得左右之援濟、嗶喇一聲、射破西門、收轉一球、冲開寂寞、俄頃間、鍾勇森開角球、擦門而下、戴中鋒頭上發光、一頂而入、成二對三之接近局面、

**四三反勝**　中華連勝兩球後、戰士精神百倍、個個滿場飛舞、阿鍾在西之二線端被撞仆地、得罰任意球、孫錦順不辱使命、造成三對三之平手、於是西隊轉作攻勢、中華重城、頓受圍困、幸陸長脚接着高球、遠送中場、馮運佑偕陳洪光前推後輪、孫錦順努力進迫、史梅頓離門太遠、萬象華飛腿橫掃、乃以四對三反敗爲勝、博得萬人揮帽揚巾相慶、以後爭扎未有作爲、劇戰完畢、中華即以四對三奏凱、

（晉昌攝）

**球聯璧合**　中華隊在上半時中守門之陸、尙不失職、江馮顧等有奔走不力之概、致時呈疏忽、在連失兩球後、一般觀衆、以爲今日無生路矣、那知事出非常、於下半時之再失一球以後、居然全隊頓呈珠聯璧合之妙、於十五分時中、由李義臣戴麟經萬象華孫錦順、由接近而手而越出反敗爲勝、個個如生龍活虎、薩使西聯無隙可乘、望球興嘆、眞是出人意料戰局也、

**市長給獎**　球賽完畢、歡聲雷動、由吳市長給獎、航海工程學會之永久慈善大銀盃、遂歸中華隊隊長李甯接抱、踢剩皮球、吳市長暫作經紀人、高唱賣價、十元起念加念增、至二百元、由馬祥生先生購去、作堂前紀念珍品、樂善好施、殊足風範、

**收入約計**　昨日門劵、聞悉大約可得五千餘元、歸球賣價、馬祥生傾囊二百元、尙有慈善杯捐主夫人、當時慨捐二百元均是臨時現兌、綜核在五千七八百元之譜、除少數必需開支外、悉數充作本市慈善機關之用云、兩隊陣線如左、

▲中華隊

陸鍾恩

李甯　江善敬

顧尙勳　馮運佑　陳洪光

萬象華　李義臣　戴麟經　孫錦順　鍾勇森

▲西聯隊

史梅頓

休脫　羅根

史密斯　海洛夫　雷米迪

小華特　鮑塞克　西門　周達　福恩

## 西聯甲組　優游再戰猶太　三時　在逸園

優游對猶太兩足球隊、於今日下午三時、在逸園交鋒、作西聯甲組足球賽、按猶人本季、已與優游交手三次、一和兩負、可說是敗兵之將、但猶人之團結精神殊稱堅強、茲番第四回相逢、定懷報復之心、一場劇戰、是在意料中也、

| | | | |
|---|---|---|---|
| 優游對猶太 | 甲組 | 三時 | 逸園 |
| 東華乙對幼級 | 紫林 | 三時 | 虹口二 |
| 辣斐對聖芳濟 | 紫林 | 三時 | 虹口三 |
| 華捕對西捕 | 紫林 | 三時 | 申園 |

## 到滬後首次交戰　國體勝大同　—結果四十八比十二—　今晚戰東亞後日戰暨南

南京國體籃球隊、於前日到滬、昨晚應大同宜興賑災會之請、與大同校隊賽於大同健身房、國體隊員表演極佳、而遠運選手李震中、尤爲出色、故觀衆皆稱讚不已、前半時二十五比六、國體佔先、後半時二十三比六、國體又勝、總結果四十八比十二大勝、今晚與東亞交戰、場址仍爲大同健身房、想屆時必有一番精彩表演、茲將昨晚比賽兩方隊員列右、

| 國體 | 犯規 | 得分 | 大同 | 犯規 | 得分 |
|---|---|---|---|---|---|
| 張長江 | 二 | 八 | 王渭溪 | 三 | 二 |
| 張長清 | 三 | 五 | 徐岱然 | 四 | 四 |
| 李震中 | 二 | 二八 | 張沛松 | 三 | 二 |
| 戴文忠 | 一 | 四 | 王滋溪 | 二 | 二 |
| 高長明 | 二 | 一 | 楊一鳳 | 〇 | 二 |
| 王志信 | 〇 | 二 | 總結 | | 十二 |
| 總結 | | 四八 | | | |

又訊、中央國術體專籃球隊第三項比賽、已約定暨南大學、於二十八日（星期五）下午三時半在眞如暨大球場交鋒、

## 本週中華足球秩序　十二月三十日（星期日）

| | | | |
|---|---|---|---|
| 太平對東華 | 丙 | 九時半 | 申園 |
| 商船對復旦 | 中 | 二時半 | 商船學校 |
| 滬青對嶺南 | 華 | 二時半 | 小沙渡路 |
| 萃華對鐵路 | 華 | 十時 | 其昌棧球場 |
| 纛華對江南 | 足 | 十時 | 小沙渡路 |
| 毅勇對友華 | 足 | 九時 | 虹口二場 |
| 上新對北城 | 球 | 三時 | 上新球場 |
| 公聯對浙光 | 會 | 三時 | 其昌棧球場 |
| 愼昌對土地 | 會 | 三時 | 勞勃生路奇異廠 |

沈回春　江良規　唐仲光　談熹　陸翔千　胡宗藩　劉春樹　林惠霖　張樂　鄧海瀾　陳吉祥　何春輝

## 交部上海各機關聯席會議　決組織體育促進會

交通部所轄上海各機關、於昨日下午一時在國際電訊局舉行第一次會議、到國際電信局高遠春、上海電報局王正偉、國營招商局徐致一、黃旭初、上海航政局樓兆鼎、電料儲專處楊育民、郵政總局沈松舟、購料委員會夏仁齋、中國航空公司聶開一、郵政儲匯總局王用三、歐亞航空公司蔡之任、公推高遠春主席、樓兆鼎紀錄、行禮如儀、即請各代表報告各該機關體育情形畢、討論如何可以引起全人對於體育之興趣、藉以增進健康、以附交通部注重體育之旨、討論結果、議決、（一）先行組織交通部上海各機關全人體育促進會、再由該會主任作進一步之工作、（二）推定國際電訊局招商局航政局、儲匯局、負責起草上項體育促進會簡章（三）此次會議情形、由國際電訊局負責通知各機關、議畢散會、

## 同羣樂體育會會員大會

本埠新廣東街正興里二號上海市同羣樂體育會、自成立以來已達一年、其間各委員熱心毅力、會務頗見發達、茲閉該會於二十三日下午三時在該會所擧行第二屆會員大會、並改選執監委員、出席委員三百餘人、由市黨部代表黃偶人、教育局代表聶海帆到場指導、主席古玉麟記錄姚啓民、報告經過情形及開會宗旨、後由市黨部代表黃偶人、教育局代表聶海帆相繼致訓詞、詞長從略、次即選擧、其結果以葉榮甚、尹天雄、古玉麟、梁森泉、梁積球、吳兆琦、梁錦泰、許伯崧、鄒才、文生、吳兆崇、勞迺煊、周勳等十三人爲執行委員、而該會爲提倡體育發揚民族精神起見、復於翌晚擧行各項武術考試、當場除教育局聶海帆主考外、復由拳師陶師興到場評試、其間成績最佳者爲陳錦洪之大刀尹天雄之雙刀、梁田之拳術、李實其之單刀、何寵之三節棍、此外節目繁多不再細述云、

## 益利杯第四十一日成績

| | |
|---|---|
| 鄰耶勝靑聯 六…一 | 祖乙勝晨鐘 六…一 |
| 美豐勝中三 四…三 | 英社勝飛鷹 七…〇 |
| 健華勝儉德 四…三 | 英社勝白熊 四…三 |
| 聯隊勝晨鐘 六…一 | 廣技勝華傾 四…三 |
| 精武勝飛鷹 六…一 | 中社勝靑聯 五…二 |

## 體育師範　寒假可不會考

▲本屆僅有一校有畢業生

教部本月一日公佈體育師範學校會考科目後、體育師範學校、自應照章擧行會考、惟查體育師範學校、多設在蘇滬兩地、而本年寒假亦僅有上海某一校有畢業生、所謂會考者、勢須有兩校以上、方可以會、若只一校有畢業學、事勢上由教育行政當局派員監試即得、因此聞本屆寒假、體師可暫不會考、倘必須會考時、由教部臨時布告、但來年暑假將普遍會考云、

## 倫敦中國藝展籌備中　進行選擇出品　明春在滬擧辦預展

倫敦中國藝術國際展覽會事、自行政院議決設置籌備委員會、並以教育部部長爲主任委員、以內政、外交、財政、教育各部政務次長爲常委、陳樹人張道藩等爲委員後、即已積極進行、英國方面則請李頓伯爵爲執行委員會主席、中英兩國外交當局最近並會正式互表同意、發明該會將於兩國政府贊助監導之下擧行、關於

**出展物品之範圍及選擇**　吾國籌委會已組織專門委員會、以葉恭綽、朱文鈞、郭葆昌、徐悲鴻、高劍父、李濟之、唐蘭、容庚、陳漢第、鄧以蟄等爲委員、楊振聲爲主任專門委員、聞先由在平委員、就故宮博物院、古物陳列所之古物訂擬初選目錄、將於明年二月間在上海會同南方委員就實物兼察作最後選定、出展物品以書畫、陶瓷、銅器爲主要品類、各依歷史上之發展、作有系統之展覽、其餘藝術品如玉器、造像、木刻、織繡、髹漆等、選取精品、在可能範圍內亦予以有系統之展覽、除就故宮博物院古物陳列所選擇外、並擬徵求中央研究院、中央博物院、歷史博物館、西北科學考察團、河南博物館、北平圖書館、山東及安徽省立圖書館、北京及燕京兩大學以及私家收藏之藝術品或古物、以求中國藝術整個之表現、此項出展物品爲昭示明信起見、除將物品目錄及照片於出國時印行公佈外、並定於明年三月運英之前、先在上海開一

**預展會**　物品回國後、仍在南京展覽一次、以上決定案已先後經籌委會、故宮博物院理事會、及行政院議決、預展期內、英方將派選擇委員五人來華、會同中國專委從事決選、惟特殊重要之物品、中國仍將保留、不予出國展覽、關於

**展品安全**　問題、物品決選後由中英委員監視包紥裝箱、並由雙方簽封、直至倫敦展覽時再由雙方監視啓封、其裝運時除施用各項切實防護辦法外、其最重要之一次、由英海軍部屆時派軍艦自上海護送至新嘉坡、歸途再自新嘉坡護送至上海、沿途起運裝卸及在英展覽期間、籌委會決派專門人員及幹練警衛會同英方人員隨時監護、以求周妥、聞此次展覽將爲中國空前之國際藝術展覽、預計當可使國際人士對於中國民族之

**藝術創造能力**　得到最深刻最普遍之認識、且此次展覽之擧行、既係應英國人士之請、藉爲英皇登極念五週年之紀念、於中英間之友好關係、亦必確有裨益云、

## 中國化學會　南京分會擧行年讌

中國化學會、爲國內研究化學之最大團體、有會員六百人、分會成立者、有北平天津上海福州廣州及南京六處、專門西文化學雜誌、及通俗中文化學雜誌、均按期出版、專門雜誌已出至第二卷第三期、均係登載實驗研究論文、在國外流通甚廣、足爲中國學術界生色、該會南京分會、昨晚特假座本京浣花川菜館、擧行聯歡及慶祝大會、到會者、有總會會長陳裕光、分會會長陳可忠、會員吳承洛、張江樹、杜長明、朱寶鈞、戴安邦、吳沆、李爾康、馬傑等五十餘人、並到有陳元修、張慧卿等男女來賓十餘人、觥籌交錯、極一時之盛、席間由主席陳可忠致詞、歡迎來賓及新會員、繼由吳承洛講述最近視察華南實業概況、並報告明年廣西省政府招待全國各學會游桂擧行年會事、次馬傑報告最近會務進行狀況、席終復加餘興多節、有金大徐壯懷等四君之歌詠及音樂、中大沈貴甲等四君之化學表演、及金大潘澄侯君之科學電影、均別饒逸趣、其間並插串李爾康君之笑話、詼諧百出、尤令人捧腹不止、散會時已十時又半、會衆莫不載興而歸、該會爲利便本京學者起見、編有南京各機關學校化學書報目錄一厚冊、內容極爲豐富云、

## 明年一月七日擧行　中學生畢業會考　市教局組織會考委員會

本市本屆中學畢業生畢業會考、業經市教育局在學校歷規定明年一月七日起擧行、所有進行手續、並經分令各中學遵照辦理在案、照章參加上年度一二屆中學畢業會考、一二科不及格之學生、得參加本屆會考、補考不及格科目、三科以上不及格留級之學生、亦得參加全部會考、惟呈報手續、應由原肄業學校遵照歷屆規定手續辦理、卽分別開具學生名册成績及照片二紙、呈送教育局核辦、又該部爲擧行本屆中學生畢業、特組織會考委員會主持其事、茲錄其公告如下、查本學年度第一學期即將終了、應即組織中學生畢業會考委員會、除由本局長爲委員會委員長外、並聘派顧白、謝思孝、蔣樹勳等等爲常務委員、童行白、孟壽椿、王玉章、馬崇淦杜剛、曾樾、唐錦柏、張詠春、周尙等爲委員、除分別函令外、合行公告週知、此布、

## 魯社教考察團昨抵滬

山東省教廳特派之全省各縣民衆教育館長組織之江浙社教考察團團員、共計五十四人、由團長張學亭王占一指導、楊象久等率領、於本月十三日出發、經鄒平南京蕪湖鎭江蘇州等地來滬、下榻惠中旅社、定明日起由交際家黃警頑君指導、至市政府教育局上中實小各區小學中華職業學校山海工學團花村民衆學校新聞小學民衆教育館等處參觀、並特別注重滬市社會、民衆鄉村電影等教育之設施、管理方法等、以資借鏡、商務印書館各文化團體、定明日設宴歎待、該團在滬勾留三日、卽行赴杭州考察、然後沿京杭國道入京、遄返濟南云、

## 本市兒童年籌會　昨開緊急會議

▲兒童年進行計劃中央未頒明令

▲決定元旦開幕典禮等暫緩進行

▲全年兒童事業仍照原議案擧辦

自國府決定明年爲中國兒童年後、本市黨政機關已組織兒童年籌備委員會、負責籌備、並定元旦在市府擧行兒童年開幕慶祝典禮、及決定全年擧辦兒童事業計劃、各情已誌本報、茲悉本市國定兒童年籌委會以內教兩部對於國定兒童年之進行計劃、尙未有具體決定、如上海市單獨進行、無異爲上海市之兒童年、爰於昨日在市政府召集緊急會議、出席者、李大超、潘公展、（胡叔異代）李廷安、（胡敬修代）胡叔異、王貫一、列席錢弗公、主席李大超、紀錄錢弗公、首由胡委員報告、略謂國定兒童年雖經內教兩部負責籌備、但尙未經國府明令頒布、如上海市仍單獨進行、則無異本年之上海市兒童年、究應如何辦理、特召集此會議作一肯定之解決、繼卽討論、㈠國定兒童年尙未經國府明令頒布、本市開幕典禮應否繼續籌備案、議決、在國府未頒明令前、除全年兒童事業仍依第一次會議議決案由各負責機關社團繼續進行外、其開幕典禮、及元旦流動事項、均俟中央明令頒布後與全國一致進行、㈡應否呈請市政府轉呈國民政府請從速頒定明年爲國定兒童年案、議決、交兒童幸福會辦理、㈢開幕典禮旣經暫停進行、各日報特刊應否照常出版案、議決、材料照常徵集、與全國各地同時出版、函各報知照、議畢散會、

## 市民教館　新年擧行書法競賽

▲分大小楷任擇一種聘定專家評判

上海市立民衆教育館主辦之市民書法競賽會、自開始報名以來、參加甚爲踴躍、現定一月三日上午在該館大禮堂擧行、比賽分大楷小楷兩種、備有上等紙墨、以供揮毫、並已聘請書法專家馬公愚等担任評判、分別給予名貴獎品、以資鼓勵、想屆時龍蛇飛舞、鐵劃銀鈎、定有一番盛況也、

## 國際智識講座　今日康選宜講薩爾問題

上海市教育會主辦之國際智識講座、第四次演講請國立暨南大學史地教授康選宜主講、講題爲「薩爾問題」、時間今日（念六日）下午二時至三時、在安定無線電台、週率八六〇度云、

## 明德等五校聯合懇親會

▲定卅一日擧行

貴錦路明德女職中等之五校、聯合懇親會、定於十二月三十一日上午九時至下午五時假四馬路天蟾舞台爲會場、已見報載、茲悉各校游藝節目、業已籌備審定、選擇有精彩者、計有五十餘種、如競雄之羣生快樂、神仙妹妹、明德之勇士舞、犧牲的女軍人劇、坤範之努力、小寶寶、滬海之雙簧等等、而尤以棒喬之倫界子女表演滑稽、及舞蹈爲最有精彩、各界如要入場劵、備函附郵、即可寄到云、

## 學術諮詢處介紹專才

學術工作諮詢處、以基本工作粗具規模、幹事、近致力於適當職業之介紹、念四日已派定事體惠償担任介紹職務、其已往滬考察、並接洽一切、俾資借鏡、聞該處學術人員登記求業者、截至念四日止、有四百十六人、其中不乏專材及留學國外者、委棄不用、殊覺可惜、茲特擇尤公布其履歷於后、以備延聘、㈠陳君、法國里昂大學理科博士、專攻電機工程鐵路工程水力發電等科、曾任法瑞等國技師工程師、民國十三年回國後、歷任工程要職、希望待遇最低三百元、㈡易君、比國國立列日大學電機科畢業、得有電機工程師學位、曾在比國電廠機器廠實習服務、新近回國、希望待遇最低二百元、㈢夏君、比國國立尙程大學土木工程師、曾在水國實習橋樑工程及測量多年、新近回國、希望待遇最低二百元、㈣魏君、法國巴黎大學土木工程科畢業、得有工程師學位、曾任巴黎鐵道北站自來水各工廠實習工程師、法國沙那列城築路工程處公路工程師、恩志城市設計處工程師、均領有服務證明書、希望待遇最低三百元、㈤張君、日本東京高等工業學校畢業、專攻應用化學、曾任直隸工業試驗所技術員、河北省工業試驗所技士兼工業課長等職、希望待遇最低一百五十元、㈥安君、德國萊比錫大學經濟科畢業、得有博士學位、曾任遼甯東北大學教授、北平電話局會計主任等職、希望待遇最低二百五十元、㈦姚君、美國芝加哥大學、研究商業經濟、曾任安徽大學法學院教授、兼註册組主任、浙江省地方自治專修學校專任教員、希望待遇最低二百元、㈧施君、上海聖約翰大學文學士、得有學金免費全獎及英文論文金獎章、曾任中央大學專任講師、安徽大學教授、管理中英庚欵董事會幹事等職、英文極佳、希望待遇最低一百五十元、㈨周君、前清貴州全省官法法政學堂畢業、曾任長沙商民日報主筆、廣州大元帥府高級辦事員、援閩粵軍第二軍司令部祕書、粵軍左翼總指揮部機要祕書、署理福建順昌甯化縣知事、得有銀質獎章、湘西剿匪指揮部少校軍法官、安徽省政府諮議、安徽省財政廳第四科主任科員等職、學識經驗、均甚豐富、希望待遇最低百元、如各機關有延聘者、可逕函南京富厚崗一號全國學術工作諮詢處接洽、

## 學校消息彙誌

▼上海女中四週紀念　本市斜橋製造局路上海女子中學、創立於二十年春、經吳校長慘澹經營以來、校務日形發展、成績斐然可觀、茲聞該校於念四年元旦擧行四週紀念、上午九時起借座康悌路口、榮金大戲院擧行紀念儀式、並表演遊藝、同時在該校展覽成績、歡迎各界人士參觀、想屆時濟濟蹌蹌、必有一番盛況也、

▼道中女學十一週年　愛文義路道中女子中小學校自崔堅吾校長創設以來、迄今已屆十一載、雖幾經挫折、而精神飽滿、成績斐然、學生已達六百餘人、昨日該校擧行十一週紀念、上午擧行紀念儀式、請江恆源先生蒞校講演、同時並開家長懇話會、將學校十一年來史績及學生各種成績、分列各教室、任請家長指導批評、下午擧行遊藝會、節目精彩、頗極一時之盛云、

▼同濟高中遠足演說　（擧行團體遠足）、日前該校第二院全體學生二百餘、特由主任陸振邦、訓育室徐征吉、韋本甯、及教職員林軼西等、率領作炮台灣及寶山之行、抵炮台灣後、卽參觀炮台遺跡、皆爲嘆惋、旋卽延江濱西行、均四里許達寶山、卽至寶山縣中休息、由該校沛校長殷勤招待、並與該校作臨時之友誼籃球賽、下午四時許、繞南道返校、精神猶甚振作云、（擧行組際演說）該校第二院、純係高中一年級、共四組、級會爲策勵同學演說興趣起見、特發行一組際演說競賽、於一昨紀念週擧行、聘商船專校訓育主任包懷白、八區黨部常委王承蕃、吳淞中學訓育主任金季洪爲評判、結果、㈠謝宗璠、㈡王晏靑、㈢熊知行、成績爲最優、末給奬品而散、

▼僑光中學開懇親大會　僑光中學校自丘漢平接長後、校務大加改革、畢生畢業、較前進步、該校定於明年一月二日下午一時開懇親大會、招待學生家長、使學校與家庭、有密切之聯絡、以求教學效率之增進、

▼新實中小二週紀念　本市新實職業學校暨新實小學、創設以來、已屆二載、辦理切實、教管認眞、學生因之激增、該校蒸蒸日上、昨日（念五日）爲該校成立二週紀念、除刊行二週紀念特刊外、並分別擧行紀念會、以示慶祝、茲探得紀念盛況如下、一、藍維藹路康悌路口中學部、上午九時擧行紀念會、由校長張新伯主席、報告二年來之經過情形及將來計劃、次由主席校董江問漁致詞、勗各生以學做人之道、㈠須有謀生的知識技能、㈡須有善良的品性、㈢須有處世的才能、次由來賓王省拔致詞、語多獎勵、次由教職員蔡恥吾、何尙端、張明善相繼致詞、下午七時起擧行師生同樂會、有絲竹獨唱歌舞等節目、十時後興盡散會、二、派克路牯嶺路口小學部、除開會展覽學生平時成績外、上午九時擧行紀念會、由校長張仲寰主席、報告二年來經過情形及將來計劃、次校董鄭西谷、來賓曾昌榮、吳志騫、分別致詞、語多獎勵、次教職員代表吳康蒸致詞、學生代表韋克駿致詞、下午二時起擧行懇親遊藝會、到來賓及學生家長數百人、節目甚多、如少年筆耕、窮演得金、東北血、蝴蝶鞋等、表演均極精彩、至六時始散會、

▼奇峯函校徵集名畫　本市滬西盛家灣徐家匯路二九〇號弄奇峯國畫函授學校、於民國二十二年八月經市教育局核准登記、創立迄今已屆一載、近聞該校徵集海內國畫名家畫稿千餘件、以供學生參考臨摹、對於學生課卷、均由各名家担任指導、故一般愛學國畫入學者、聞甚爲踴躍、

▼大公小學秋運給獎　本市私立大公小學校、自新校長葉冠千先生接任後、對於體育之提倡不遺餘力、此次擧行秋季運動會、成績斐然、各方惠賜獎品極夥、業於昨日由校長給獎云、

## 公債

## 本月期已臨交割　公債市在傾軋中　進出繁忙漲跌極難一致　前後兩歧雙方掉期居多

昨爲華商證券交易所本月約定期交易各債券最後拍板之期、多空雙方、爲調劑其近期之頭寸起見、進出非常繁忙、今日起十二月期循例須停止拍板、俾劃賬後留待二十八日作實貨之收解、至二十四年度二月份期市之登場、則仍須於交割後方可上市、昨日經過、在晨開之際、經過撲朔迷離、漲跌極難捉摸、各債起伏、往往隨每種供求而定、前後初難一致、毛盤市價、前半截編遣裁六念捲念關統稅等各挺五分至一二三角、後半截則整六等浮多輪出、較初轉呈疲頹、前盤市況、以掉期居多、次盤上市、漸呈軋多、五十三號賣出近期數量甚巨、各債市價、自始至終、如小一二三角、後市狀況、依然傾軋、形勢益趨紊亂、各債券因遭傾軋之勢、漲跌極難一致、後市一盤、軋勢益形紊亂、各債券漲跌乃不一致、裁兵本月份因遭傾軋之故、較前竟漲一元、結果較前五角漲跌、茲將昨日結果、統計列表於後、

| 債別 | 期別 | 前開 | 最高 | 最低 | 後收 | 漲跌 | 差額 |
|---|---|---|---|---|---|---|---|
| 編遣 | 十二月 | 三九.四〇 | 三九.五〇 | 三九.〇〇 | 三九.二〇 | 不動 | 〇.五〇 |
| 編遣 | 一月 | 三九.五〇 | 三九.六〇 | 三九.四〇 | 三九.五〇 | 跌〇.一〇 | 〇.二〇 |
| 裁兵 | 十二月 | 七四.七五 | 七五.七〇 | 七四.四五 | 七五.六〇 | 漲一.〇〇 | 一.三五 |
| 裁兵 | 一月 | 七五.三〇 | 七五.三五 | 七四.九〇 | 七五.二〇 | 漲〇.一五 | 〇.四五 |
| 一九關 | 十二月 | 四一.七〇 | 四一.七〇 | 四一.二〇 | 四一.三五 | 跌〇.三〇 | 〇.五〇 |
| 一九關 | 一月 | 四一.四〇 | 四一.五〇 | 四〇.九〇 | 四一.一〇 | 跌〇.一五 | 〇.六〇 |
| 一九善 | 十二月 | 四七.〇〇 | 四七.〇〇 | 四六.一〇 | 四六.六〇 | 跌〇.四〇 | 〇.九〇 |
| 一九善 | 一月 | 四六.五〇 | 四六.七〇 | 四六.四〇 | 四六.四〇 | 漲〇.三五 | 〇.三〇 |
| 二〇捲 | 十二月 | 五〇.五〇 | 五〇.五〇 | 四九.九〇 | 五〇.四〇 | 漲〇.一〇 | 〇.六〇 |
| 二〇捲 | 一月 | 五〇.六〇 | 五〇.七五 | 五〇.二〇 | 五〇.三〇 | 跌〇.一五 | 〇.五〇 |
| 二〇關 | 十二月 | 五〇.三〇 | 五〇.三五 | 四九.六〇 | 四九.八〇 | 跌〇.四五 | 〇.七五 |
| 二〇關 | 一月 | 五〇.五〇 | 五〇.六〇 | 五〇.〇五 | 五〇.一五 | 跌〇.二〇 | 〇.五五 |
| 統稅 | 十二月 | 五四.八〇 | 五四.九五 | 五四.三〇 | 五四.八〇 | 漲〇.〇五 | 〇.六五 |
| 統稅 | 一月 | 五五.二五 | 五五.三〇 | 五四.六五 | 五五.〇〇 | 漲〇.一五 | 〇.九五 |
| 鹽稅 | 十二月 | 五六.〇〇 | 五六.七〇 | 五五.八〇 | 五六.三五 | 漲〇.二〇 | 〇.九〇 |
| 鹽稅 | 一月 | 五六.四五 | 五六.五〇 | 五六.〇五 | 五六.三〇 | 跌〇.二〇 | 〇.四〇 |
| 金短 | 十二月 | 七一.八〇 | 七二.五〇 | 七一.七五 | 七二.三〇 | 漲〇.四〇 | 〇.五五 |
| 金短 | 一月 | 七二.〇五 | 七二.一〇 | 七一.七五 | 七二.九五 | 跌〇.〇五 | 〇.三五 |
| 二二關 | 十二月 | 六一.三五 | 六一.五〇 | 六〇.九〇 | 六一.四〇 | 漲〇.一五 | 〇.六〇 |
| 二二關 | 一月 | 六一.七〇 | 六一.八〇 | 六一.四五 | 六一.六五 | 跌〇.一五 | 〇.三五 |
| 二三關 | 十二月 | 七二.八〇 | 七三.七〇 | 七二.七〇 | 七三.三〇 | 漲〇.五〇 | 一.〇〇 |
| 二三關 | 一月 | 七二.一五 | 七二.三五 | 七二.〇〇 | 七二.三〇 | 漲〇.一〇 | 〇.三〇 |
| 整六 | 十二月 | 六五.一〇 | 六五.七〇 | 六四.九〇 | 六五.七〇 | 漲〇.四五 | 〇.八〇 |
| 整六 | 一月 | 六六.六〇 | 六六.七〇 | 六六.四五 | 六六.六五 | 跌〇.一〇 | 〇.二五 |
| 九六 | 十二月 | 一一.七五 | 一一.八〇 | 一一.六五 | 一一.七五 | 不動 | 〇.一五 |
| 九六 | 一月 | 一二.一五 | 一二.一五 | 一一.九五 | 一二.〇〇 | 跌〇.一五 | 〇.二〇 |
| 金長 | 十二月 | 四七.六〇 | 四七.八〇 | 四七.六〇 | 四七.八〇 | 跌〇.一〇 | [illegible] |


## 招商局船期廣告

總局地址上海外灘九號　電話一一五八三…九

江新　快輪　准於十二月念六日星期三晚開往漢口沿途各埠均停　本輪電話八二一六〇

江安　快輪　准於十二月念七日星期四晚開往漢口沿途各埠均停

新江天　快輪　准於十二月念七日星期四下午五時開往鎭海甯波　本輪電話八三二六五

海晏　快輪　准於十二月卅一日星期一晚直放溫州

新銘　快輪　十二月念七日星期四上午七時開往威海衞烟台天津

海元　快輪　十二月念九日星期六上午九時開往汕頭香港廣州

海上　快輪　准於十二月念八日星期五上午九時開往青島

海瑞　快輪　准於十二月念七日星期四上午七時開往海州連雲港

## 中央運動場　回力球

每晚八時起賽　星期日午后加演日場

霞飛路亞爾培路口

（一）依甲蘇　（二）依拾多　（三）拉弗司　（四）拉來　（五）羅沙拉　（六）爾地兒

（一）蘇羅沙伯　（二）賈多　（三）古禮地　（四）爾魁地　（五）白羅地　（六）沙特浪谷

本場香檳　每張二元　本月月底當衆開獎　頭獎獨得一萬五千

代售處　天主堂街一號中央運動場辦事處　亞爾培路本場

# 各界代表昨晨舉行 雲南起義紀念會
## 邢琬主席報告紀念意義 全市懸旗華租實施警戒

昨日爲雲南起義第十九週年紀念日、本市市黨部特召集全市各界代表、在該部大禮堂舉行紀念會、市公安局暨兩租界警務處、爲預防反動份子搗亂、特施嚴密警戒、分誌各情如下、

**會場佈置** 會場假市黨部大禮堂、大門前懸黨國旗及白布橫額、上書「上海市各界雲南起義紀念代表大會」字樣、禮堂正中交叉黨國旗、及總理遺像、秩序口號分貼兩旁、四壁滿貼標語、氣象莊嚴、

**出席代表** 市黨部邢琬、土地局黃允明、市教育局黃造雄、高二分院董崇山、勞工教育會馬寒風、江海關監督署汪宗建、碼頭業務所吳國芳、第二特區市民聯合會毛雲、合作事業促進會杜麥森、市婦女會林克聰、交通大學胡雄定、滬江大學陸鴻儀、滬北中學馮一先、浦東中學王應銘、華東女中陸昭英、及滬西嚼嘩棒華基高昌大公駿德育才江境等小學牙骨器南貨一區造紙等工會暨各機關團體學校黨部代表二百餘人、

**會場職員** 主席邢琬、紀錄杜麥森、司儀何元明、招待黃香谷黃謂童泰葛李二白范明堯朱敏春顧志文張漢雲趙潤身吳迪林克聰王國屏包惠忠等、並由公安局西門分局派警維持會場秩序、

**開會儀式** (一)全體肅立、(二)唱黨歌、(三)向黨國旗暨總理遺像行最敬禮、(四)恭讀總理遺囑、(五)靜默三分鐘、(六)主席報告、(七)演說、(八)呼口號、(九)禮成、

**主席報告** 略謂今天是雲南起義十九週年紀念日、這是袁逆陰謀帝制的結果、當時有蔡鍔唐繼堯、梁啓超、李烈鈞、諸先生在雲南起義、其中經本黨努力之結果、各方軍舉義旗、袁逆帝制旋卽消滅、今日在此紀念其意義有三、(一)封建勢力與革命勢力當不能兩立、袁逆稱帝之時、因有本黨基礎、其帝制雖作曇花之一現、終卽失敗、(二)總理在當時鑒於黨內同志精神渙散、故乘此時機改組中華革命黨、其當總理致函鄧澤如等中述同志不能服從黨魁命令、故有此舉、於此可見黨內領袖之必要、與黨員必須服從黨魁的指揮、(三)袁逆當時以妄自稱帝、原因爲人民不知運用民權、一經本黨揭擁護民國伸張民權之口號、全國人民才起響應、而洪憲帝制在此伸張民權之要求下立卽消滅、故今日我們在此紀念雲南起義、第一要實行革命方略、信仰三民主義、第二要嚴密黨的組織、必須有黨魁領導、第三要鞏固民權基礎、實行地方自治、(下略)

**標語口號** (一)發揚雲南起義的精神、(二)培植民主勢力、(三)剷除封建勢力、(四)澈底肅清赤匪、(五)積極開西北、(六)收復東北失地、(七)中國國民黨萬歲、(八)中華民國萬歲、

**懸旗警戒** 昨日爲雲南起義第十九週年紀念日、全市各機關團體學校黨部、一律懸旗誌慶、市公安局爲防範反動份子搗亂起見、特分飭各分局分所及警察處偵緝隊派全體督察員偵緝員暨男女檢查員、分頭出發巡邏各處、並檢查可疑行人、兩租界警務處亦分飭各捕房加派探捕、嚴密巡邏、以遏亂萌云、

**海員黨部** 中華海員特別黨部昨日上午十時在大禮堂舉行雲南起義第十九週年紀念、到中國郵船無線電員公益會等團體代表及該會全體工作人員共二百餘人、主席秘書陳頌平報告、首述雲南起義之經過、及民國四年蔡松坡先生潛跡青樓、假裝腐化、用計擺脫袁逆軟禁之情形、繼就慾想所及、對報紙目前所討論之中國時下需要何種政策民主與獨裁之問題尤多闡述、殆告畢、旋卽演說呼口號、至十一時許散會、

# 本年全國洋米入口 漏巵六千萬
## 安南暹羅輸入者居多 最近米價有回跌之勢

陽歷年關將屆、回顧本年之米糧情形、因受旱災影響、下半年中洋米進口激增、尤以九、十、十一、三月爲最、本年全國洋米進口、共七百萬餘公担、本月份續有大批運進、米價雖已穩定、而漏巵則日增、記者昨向米糧業及海關二方、探誌各情如次、

**十一個月輸入總數** 據海關發表本年十一個月洋米輸入我全國者、共達七・一五二一・五四九公担、值關金三二一・四一一・一三三元、合國幣爲六二・一三二・六六〇元、漏巵可驚、其中以安南輸入我國佔第一位、計爲三・一九三・五二一公担、值關金一三・一二九・七六二元、暹羅第二、計三・一七〇・六一八公担、值關金一三・一四・五八三元、印度佔第三位、計六二八・七二七公担、值得金二、三四六・八八七元、

**十一月份進口總數** 十一月份一月全國洋米進口共爲七四三・二六七公担、值關金二、九一二、六五〇元、合國幣爲五・七二六・二七〇元、內由安南輸來四〇七・八九五公担、佔進口第一位、暹羅二九八・〇五九公担次之、印度二四五二六公担、又次之、其他大連六・四九七公担、日本四四八九公担、香港一〇六七公担、其他各國七一二六公担、

**最近米價行將回跌** 復據某米業巨子、昨對記者談、本年下半年、以各地旱災歉收洋米源源而來、十二月分一月輸入者、西極暹羅、據本市各米棧、向社會局登記洋米、至最近止、達一百餘萬包、而預先登記、須明春運來者、亦已達一百餘萬包、總數當爲三百餘萬包、外傳最近訂購外米爲五萬餘包、則非事實、故米糧問題、可望無虞、最近米價、不但不至高漲、且或有回跌之勢、惟我國本爲產米之國、反向國外訂購洋米、造成極大漏巵、殊足浩歎云、

# 財部調查外籍銀行 力謀收回發鈔權
## 財外兩部將組專門委員 俟研究妥善後提出交涉

外商在我國設立銀行發行鈔票、吸收國民資金、以供外人經營各種事業、影響我國金融至鉅、記者昨特向本市銀行界探悉、財政部近爲保障我國主權、對於收回外商銀行鈔票權之準備、頗爲積極進行、茲分誌各情如下

▲**收回必要** 財部近以發行鈔票、爲獨立國家、在經濟上重要之主權、於施行經濟統制時、尤爲必要、特於日前派員來滬、調查發行鈔票之各外商銀行、計有匯豐、麥加利、正金、華比、有利、德華等八家、此種特殊事例、爲世界各國所無、且與我國金融上影響至爲重大、實有收回必要、現財部當局、已與外交部商洽進行、收回鈔票發行權辦法、惟事關外交、自宜愼重進行、擬先由財政外交兩部、合組一關於此事之專門研究委員會、詳加研究、以期後妥善辦法擬定、再用外交手續、向各該國當局、正式提出收回發鈔權、俾我國經濟主權、早日恢復完整、

▲**林康侯談** 又據本市銀行公會林康侯語記者云、查外商在華設立銀行、對於我國經濟、至爲不利、當我國自設銀行之初、備受外商銀行之壓迫、華商銀行、苦心奮鬥、始有今日之地位、至外商銀行在華發行鈔票、於袁世凱時代、最爲發達、計達一萬萬元以上、以匯豐爲最多、約達七八千萬元以上、華比次之、至於外商銀行、吸收我國民之現金存款、其數字更鉅、現在鈔票發行數已日見減少、總共約五百萬元左右、此實由於國民深感外人經濟侵略、及過去種種壓迫、有所覺悟所致云、

# 銀錢兩業 極力穩定滬市金融
## ▲兩業準備財產在一萬萬元以上 ▲昨日下午洋拆已降至三角五分

滬市銀根奇緊、銀錢業對於穩定金融辦法、決積極進行、兩業準備庫準備充足、似易收效、茲誌詳情於後、

▲**穩定金融** 滬市因秋收後年終結賬關係、以致滬市存銀缺乏、錢業市場洋拆竟飛漲至四角、銀錢兩業、際此時期、對於穩定金融辦法、頗願政府加以援手、至於兩業所主辦之準備機關、財產總數已達一萬萬元以上、異常充足、決可無慮、昨日上下午之洋拆、已降至三角五分、

▲**銀行準備** 據記者調查、上海市銀行業同業公會、聯合準備委員會、所屬銀行爲中國、交通、浙江興業、浙江實業、上海、鹽業、中孚、四明、金城、新華、大陸、永亨、中國實業、通商、中南、華僑、江蘇、國華、墾業、廣東、東亞、農工、中興、香港國民、通和、女子、國貨、明華、聚興誠、中華、中匯、勸工、企業、恆利、江浙、四行等三十八家、所繳存準備財產、實繳爲六千餘萬元、

▲**錢業準備** 上海市錢業同業公會聯合準備庫、所屬錢莊爲大德、大賚、元盛、五豐、仁和、生昶、永興、永豐、安康、安裕、存德、同潤、同泰、同餘、同慶、志裕、志誠、均昌、均泰、承裕、恰大、和豐、信孚、信康、信裕、恒巽、恒隆、恒興、春元、益大、益昌、益康、致祥、振泰、寅泰、敦餘、惠豐、義生、滋昌、瑞昶、福泰、福源、福森、慎源、廣裕、棨康、榮康、德昶、滋康、滋豐、慶大、慶成、鼎康、徵祥、衡九、衡通、鴻祥、鴻勝、鴻豐、實昶、實豐、寶大裕等、總計六十五家、所繳存財產、實繳三千餘萬元、

# 急賑股富捐 絅德堂捐洋萬元
## 張效良亦捐數千元

急賑晉捐會日來收到各大中小學晉捐、計有新民中學大洋八元小洋二百零八角、廣墩小學大洋四元、郵橋小學大洋一元小洋十七角、安國小學大洋一元、中江小學大洋七元七角小洋七十二角銅元四百三十八枚云、

股富捐前經急賑晉捐會擬定辦法、以全力向本市殷富勸募股富捐後、聞殷富絅德堂昨捐洋一萬元、派員送到該會點收、又張效良亦函該會照捐數千元、可見殷富對於急賑災區之深表同情、踴躍認捐云、

工人捐經各工廠代扣繳送上海銀行極見踴躍、聞昨日合興儀工廠繳送大洋五元四角六分、正興畫片公司同人大洋十元、朱和康醬園酒廠全體職工大洋四十元、正興印刷廠全體工人捐大洋九元六角云、

住戶晉捐自急賑晉捐會辦理以來、頗得各住戶熱烈捐助、昨日仍繼續進行、並派員勸募、聞該會所派出之人員均攜有職員證上加蓋會章、並本人半身相片、俾易識別、而杜假冒云、

# 中央機器廠 元旦舉行奠基禮
## ▲預定一年可以竣工

實業部中央機器廠籌備處、自遷滬後、卽於北新涇置基地一百卅畝、開始建築、聞已定元旦日下午二時行奠基典禮、屆時將由部長陳公博來滬主持親奠基石、預定一年竣工、

# 銀錢兩業公會 定期開會員大會
## 銀行念九日 錢莊三十日

民國念三年終轉瞬將屆、各銀行已辦理結賬、銀錢兩業公會、均定期舉行會員代表大會、詳情如下、

▲**銀行** 上海市銀行業同業公會定本月念九日下午四時、在香港路該會禮廳舉行民國念三年度下半期會員代表大會、報告下半期會務、及通過預算決算、規定明年各銀行休假日期等、通告業已分發、

▲**錢業** 上海市錢業同業公會執行委員會通知會員錢莊云、逕啓者、業查念四年一月二日、爲本公會第二屆第五次常會之期、因是日適值新年例假期內、經念九次執委會議決、提前於本年十二月三十日舉行、用特錄案奉達、務祈台閱於是日下午二時、惠臨本公會出席與議、共策進行、無任跂禱、順頌日祉、

# 招商局海利輪 昨處女航汕港粵
## 載貨物二千六百噸 海貞由造船所髹漆

國營招商局新輪海利輪、昨午處女航汕港粵、海貞號已由江南造船所髹漆、茲誌詳情如下、

▲**海利處女航** 第三艘海利號接收後、於前日起駛至金利源碼頭停泊、同時卽開始裝貨、當晚結關共裝汕港粵貨物如棉紗、布疋、雜貨總計約二千六百噸左右、及至昨晨始裝竣、於昨午十二時起椗、處女航汕港粵、並載有汕頭廣州旅客、

▲**海貞已髹漆** 第四艘海貞號、經招商局會同造船廠駐滬代表英商馬爾康洋行檢驗後、業已完竣、已交江南造船所卽日開始髹漆、預定五日工竣、再行接收、將來之航線亦爲滬汕港粵、至於二副輪機長等均已派定、惟船主大副尚在考慮中、船主大致由前普安船主棘克斯担任、

# 傳財部考慮中之 獎勵白銀進口問題
## 匯豐等銀行有大批銀運滬 本市金融市場將更形穩定

我國白銀自美國實施通貨膨脹政策、收購白銀以來、源源流出、爲數頗鉅、其中雖經我國政府、向美提出抗議、促其注意、同時本市金融界、亦曾致電羅斯福總統、申述我國經濟立場、並請考慮購銀程序、勿迫切從事、擾亂我國金融、但最近美國發表進口白銀統計、我國仍佔首位、仍未稍緩其購買政策、致我國存銀減少、銀根緊張、財政當局、一面向美國重申注意外、一面與滬上銀行界距離連日會商結果、已決定分治標治本二個步驟、治標辦法、莫如由各海關嚴密緝私、並頒布獎罰辦法、嚴令各省協助進行、此舉業已實行、治本辦法、財部統制貿易、此舉關係重大、須有精密之計劃、但銀行界最近貢獻財部之獎勵白銀進口、財部對於此點、允加以考慮、故日來本市盛傳外商銀行、如匯豐麥加利等、將有大批白銀約二千萬元、由香港運回上海、調劑金融、新新社記者昨晨曾向華商各大銀行方面探詢、僉稱匯豐等外商銀行、將有二千萬白銀運回上海之說、金融界亦得有是項消息、但究竟將於何日運到、則尚無從證實、

▲**平衡委會** 平衡委員會成立以來、以一萬萬元之基金、而維持國外匯兌、迄今成績尚著、日前經濟專家劉大鈞等、主張請外商銀行加入、以充實力、惟據平會當局稱、平會基金、頗稱充足、目下無請外商加入之必要、且平會亦無此意云、又據經濟家章乃器、向華東社記者稱、此舉卽請外商加入事、似亦必要、蓋請外商加入後、各該外商銀行一遇與本身有利害衝突者、決不願放棄權利、如是、對一國貨幣本位有礙、故請外商加入、似不相宜云、又傳此事將由銀行公會草擬計劃實行說、似亦不近事實云、

▲**洋拆回低** 日來謠傳通貨膨脹之說、雖經汪院長孔財長等、相繼鄭重闢謠後、惟市場人心仍未穩定、仍有投機者、謂銀根日緊、以擾亂市場、今通貨膨脹、經孔部長否認後、市面頓形穩定、各方觀察、今年年底、因各方戒備在先、可因此安渡難關矣、昨日洋拆市場、亦已回小六分、爲三角五分云、至於匯豐銀行等、將在香港運回現銀之說、不免言之過早

# 外部咨請市府 調查易培基曾否領護照
## 因易偕李宗侗出國潛逃 蕭襄沛今日解江甯法院

前故宮博物院院長易培基盜賣故宮古物、並將假古物偷換眞品、約數百件之多、價值有五千萬元以上之鉅、當由中委張繼夫人崔振華女士發覺、在平控告後、迭經中央調查屬實、嚴令通緝、迄未破案、但外傳易托庇某國人之下逃赴遼寧、逍遙法外、茲據國民社記者探悉、外交部已得易培基會同黨李宗侗等秘密出國潛逃消息、乃咨請上海市長吳鐵城氏、飭屬調查易培基李宗侗曾否領有出國護照、市府接函後、卽於昨日訓令市公安局遵照迅予調查呈復、聞公安局奉令後、已着該局第二科長洪起派員赴外事股詳查云、

故宮博物院盜寶舞弊案、自在北平逮捕一易任親信蕭襄沛後、現仍拘留於上海地方法院、蕭爲故博院之老職員、更爲易之鄉親、古物裝箱南運時、蕭曾參加工作、故彼時之盜古、蕭頗有嫌疑處、昨日江甯地方法院以蕭襄沛須解京嚴訊、以求盜寶案、早日解決、特備函派警來滬提解、於今日離滬解江甯地方法院、

# 航協會推進會務
## 定念九日舉行給獎禮

中國航空協會爲積極推進會務起見、加聘理事多人、又該會給獎典禮、改定日期後、現正加緊籌備、茲將各情誌後、

▲**加聘理事** 中國航空協會成立已年餘、原有理事二十一人、現爲積極推進會務起見、敦聘蔣中正先生爲名譽理事長、並加聘陳慶云沈德燮厲汝燕馮開一李景樅伍仁碩曾詒經姚錫九等爲理事、已由國府分送聘書、該會秘書長姚錫九、現因事赴杭、俟返滬後、將邀集新舊理事開會、商討進行、

▲**定期給獎** 該會去春、徵求結果優異、將呈准國府頒發獎章、定二十九日、在湖社舉行盛大給獎典禮、屆時並將徵求經過、及送贈政府各機命名典禮之相片等、陳列場內、任衆參觀、以資宣傳、現該會正收羅各項像片等、並印紀念册、分送到會來賓云、

# 時人行蹤

▲**馬超俊** 立委馬超俊、日前乘休假之期來滬休息、業於昨晚十一時乘坐夜車返京、同行者有張靜江、朱家驊兩氏云、

▲**詹菊似** 中委崔廣秀等一行六人、自五中全會閉幕後、除崔廣秀李綺庵等三人均已南返外、其餘李任仁詹菊似鄧青陽等三人因事留京、茲悉詹氏已於昨晨七時二十分由京乘坐夜快車抵滬、候輪返粵、偕詹同來者、尚有中委黃實、至鄧青陽李任仁兩氏、現尚留京、定二三日內來滬南返、

▲**有吉明** 日本駐華公使有吉明、定念六日偕同公使館參贊有野、書記生橫川、情報處長廣野一行四人、乘坐早快車入京、晉謁我汪兼外長、有所晤談、定念九日晚由京乘坐夜快車返滬、並悉情報處長廣野定元旦日應該國外務省電召返國、有所報告、

# 旱災義賑會 大批放賑員出動
## 先赴皖贛等六省查放

上海籌募各省旱災義賑會、於日前召集會議、分配各省賑款、並派定災賑查放人員後、今日該會各已派定之查放人員、已出動離滬赴各省災區散放、此外義賑會更進行米麵寒衣之拯濟工作、茲誌各情如次、

▲**賑款分配** 義賑會以本年蒙旱災省份、共有十九省之多、擬定賑數爲三千萬元、分派散放、而其間最重者爲安徽、江西、江蘇、浙江、湖南、湖北等六省、此六省中除江蘇災情較輕援賑款四萬元外、餘均爲八萬元、此項賑款、已由義賑會當局商向銀行界挪借、以收入捐款歸還、已商洽妥當、各查放人員出赴各省後、可隨時電會、由滬銀行撥匯災區備放、

▲**出動人員** 前六省查放人員、自經決定後、各省均以冬寒急迫、不容久緩、分電催促、故各省查放人員、準於日內絡續出動、赴各省災區查放、計今日已離滬者、有赴皖省查放之弘傘張澤溥等、乘江順輪離滬、此外赴浙之屈文六、赴贛之李迪先、赴鄂之賀衡夫、赴湘之趙東午、赴蘇之張蘭坪、均於日內絡續離滬、

▲**查放辦法** 義賑會對以前六省之查放、均以現金、其查放手續、係各查放人員到達災區後、實地調查、斟酌其災情之輕重、需賑之多寡、然後電滬撥匯、賑款發放、亦由各查放人員主持、並不轉假他人之手、以求災黎得其實惠、此外該會對米麵、寒衣、亦極需要、前擬購之洋米十萬石、已決改進本國米、麵粉已交由甯波同鄉會代賑出、寒衣則均在打包中、

▲**黃紹雄電** 浙新任主席黃紹雄氏、昨電義賑會、振助八萬元、敬代災黎叩泥申謝、其原電云、滬募各省旱災義賑會孔會長暨秉翁先生鈞鑒、並轉許王各副會長善鑒、養電敬悉、承先後議決撥收本省賑款八萬元、仁施惠澤、鋼粟寒糯、謹先代表全省災黎頓首泥賜、黃紹雄叩敬、

# 卍會賑濟隊 續赴贛災區工作
## 攜賑衣食米布疋醫藥

紅卍字會賑濟隊、出發江西災區賑濟情形、業誌前報、茲聞該會又組織第二隊、計隊長醫師員伕三十餘人、業於前日(念四日)由隊長趙毓林率領、乘江順輪前往災區工作、並隨帶新舊棉衣四千二百五十套、西貢米二百噸、粗色布六百疋、以備散濟、該會特聘寶隆醫院、及同濟大學醫師趙人俊、李永彬、賀逢吉、吳仁三、周秉鈞、沙學綸、瞿助潘仁德、鄒大猷、胡雲鶴前往、並攜帶大宗藥品、前往救濟、又聞該會爲便利服務起見、已在南昌九江成立臨時辦事處、指定鄒嬰芝、韓鼐航、陶道開爲監理、並推舉周淡虀爲運輸總隊長、辦理各地運輸振品事宜云


高生大紙號
舉行八十五週紀念
大廉價
全部貨品一律削價
犧牲貨品買一送一
歡迎參觀
營業概要
棉料宣紙 中西賬簿 各種文具 鉛石印刷 聯對立軸 喜慶綢幛
廉價期限 自十二月二十一日起三十天
上海法大馬路 電話八三九三一

第九期航空公路建設獎券
民國二十四年一月四日(在上海當衆開獎)
既助建設復得獎金
於國於己均蒙其益
國民政府航空公路建設獎券辦事處發行
上海愛多亞路一八三五九號
5-9-8

### 前郵政儲匯總局長 劉書蕃上訴判無罪
#### 楊培昌亦判無罪招保山處刑二年 任嗣達上訴駁回確定後執行刑期

閩變事件、附逆之楊建平任郵政儲金匯業總局局長時、勾通招保山爲該局購買地產、浮報價金、朋比均分、又楊之後任劉書蕃及上海儲匯分局經理任嗣達、則因代遞記戶名挪用局款、購買公債、皆屬有損國庫之行爲、經第一特區地方法院檢察處依法檢舉、訴由同級刑庭判處劉等徒刑自一年至二年半不等、各被告均不甘服、紛紛向高二分院上訴、就中尤以劉書蕃及楊培昌之辯護律師鄂玉劉世芳更詳具上訴理由書、聲明經過事實、指初審所科罪刑實屬不當、要求平反、而原起訴之檢察官則以初審科刑嫌輕、亦提起上訴、業經高二分院迭次開庭研訊終結、昨日午後由郁庭長會同趙周兩推事升座宣判、將原判決撤銷、劉書蕃楊培昌均宣告無罪、招保山處徒刑二年、併科罰金三千元、如易科監禁、以三元折抵一日、監禁期限不得逾一年、並褫奪公權五年、檢察官其他上訴、及任嗣達之上訴均駁回、故任嗣達仍須依照初審所判徒刑一年、俟確定後執行、

### 中央銀行副總裁 陳健菴等募賑浙 與駱清華會同辦理

中央銀行副總裁陳健菴、綢業銀行副經理駱清華、均爲浙江諸暨人、兩氏以故鄉諸暨、今歲慘遭旱災、粒米無收、各區災民、樹皮草根、完全吃盡、餓莩載道、慘不忍睹、且以時屆冬防、伏莽遍地、民不安枕、尤深危慮、兩氏昨又接浙江賑務會諸暨縣分會、報告情況、茲錄原函如次、查諸暨邑縣遭空前旱災、正副農產、幾盡摧毀、數十萬嗷嗷待哺之災民、際茲嚴冬、飢寒交迫、生計斷絕、危慘萬狀、邇來受災最爲嚴重之第五七八等區之哀鴻、以樹皮草根充饑、斷炊數日、不舉烟火者、比比皆是、甚至覓食無着、餓莩載道、災民慘狀、寄至尊處之暨報、自有登載、均係事實、本會在縣同人、目擊心傷、經常會決議、先勉力籌湊二千元、購米三百〇四石另、按照五七八三區災情輕重、比例分配、計五區得一百〇六石六斗、七區得一百二十二石二斗、八區得七十五石四斗、並邀請濟生分會沈佩安先生、派員於本月十三日、分赴第五區（上南）之梅雷、源底、新七、唐仁、茶院、南源、西源、屏山、第七區（大西）之上俞、上河、城山、溪埭、長概、第八區（小西）之浦岱、民義、障村等災鄉、擇其正非救不活之老弱災民、帶同賑票、隨查隨放、區區賑粮、在本會已竭盡棉薄、嗷嗷待哺之災民、所得極爲微末、誠所謂杯水車薪、無裨救濟、此本會最近發放急賑之概略情形也、惟全縣數十餘萬災民、鑒賑殷殷、急如星火、赤手空拳、從無着手、本會同人、憂心如焚、測隱有心、救濟無方、萬望先生鼎力設法、多方勸募、並懇迅向全國賑災會、與甲戌救濟會等呼籲乞賑、多多益善、從速惠下、以資拯救、俾垂斃災黎、得慶更生云、

### 海峽殖民地限制 我國棉織品入口

國際貿易局頃據檳榔嶼領事館報告、海峽殖民地政府遞報公布、一九三五年外國棉織品入口份量限制額、計我國方面明年之限制額爲一千二百十九萬零五百五十九碼之譜、漂白棉布八〇〇、〇五一碼、染色棉布一〇、一四五、〇七五碼、印花布二三六、一八四碼、毛織色布一、四六八碼、棉織紗郎布二九二碼、人造絲（非紗郎布）一、〇〇五、三三一碼、人造絲之紗郎布二一、一五八碼、總計一二、一九〇、五五九碼、事關我國棉織品出口前途殊鉅、該局現已知照市商會及中華國貨產銷聯合會 上海機織國貨工廠聯合會等國貨團體、轉飭各廠織品出口商

注意云、

### 國貨界 改良小工業出品

國貨工業界鑒於小工業廠家對於出品、祇顧圖利、不惜粗製濫造、長此以往、購客信仰、勢必喪失、而於國貨業前途關係至鉅、故現正積極集合廠家討論補救辦法、經兩度集商、結果除分別通知各該業力求製造精良外、並詳細調查各廠家之出品數量及銷數、以便着手第二步救濟辦法、

### 海黨部常委楊虎對 同福輪善後談話 希望慰死安生早解決

同安公司同福輪、在高麗洋面沉沒後、中華海員特別黨部據各海員團體 所組織之善後委員會呈請即派員與公司數度交涉、業由公司方面負責人卓惠民委託張橫海律師先撥付一千二百元、暫作死難家屬維持費用、至於撫卹尚無確定辦法、茲據常委楊虎對人談、約分三點、㈠同安公司因經理包安甫赴日本領取保險費未歸、致死難各家屬久滯滬上、所發維持費每人不過分得二三十元、而各家屬多係由鄉村遠道而來、衣單袖薄、凍餒之態、狀甚堪憐、希望負責之代表卓惠民對死難家屬撫卹問題、早日依例解決、以慰死安生、否則本人在職責上不得不主張嚴厲交涉、以促公司之覺悟、㈡航海員工原爲公司之生產份子、公司應注意保護其生命安全、或代爲投海員保險、遇必要時便方均可得到利益、㈢同時對各輪設備上、深望主管機關予以嚴切注意、總期力求完善、以減少航海工人之危險、防免再有同福輪之不幸事件發生、蓋同安公司設備既簡、且未加入輪船同業公會、自難收同業互助之效果、故其措施難望適合也云云、

### 取締民局限期迫 市府飭屬再度勸告

交通部取締民信局營業限期迫切、市府昨日仍飭社會公安兩局再度勸告結束、本市各同業公會定期討論援助辦法、各情分誌於后、

▲市府勸告　全市民信局向郵政總局登記領照者、計南北市及租界共六十一家、現自動宣告停業、呈報結束僅七家、本市市政府前曾令飭所屬勸告後、民信局爲員工生計起見、聯合各地代表請願、未獲結果、現限期祇僅五日、市府遵照中央命令、昨復令飭社會公安兩局再度進行勸告、務必在此限期內一律結束、

▲各業討論　民信局日前招待本市工商界報告停業艱難情形、要求各業公會予以切實援助、茲有豆米業公會雜糧公會等發起、邀請各業公會討論援助辦法、聯名具呈中央、予以寬限、俾維數萬員工生計、

### 歡祝耶誕節 各舞場通宵達旦 青年會開苦兒會

昨日爲耶穌誕節、上海方面、因西人居留者極多、故而歡祝空氣、瀰佈全領域、各外國機關均休息、一般人咸拍電報慶賀、舞客於前昨兩晚、均通宵營業、舞客較平時增至一倍以上、上海青年會主辦之苦兒大會、昨日上午分十一處舉行、與會者雖均係一班未受教育之苦兒、然會場秩序有條不紊、一切節目按次舉行、各處到會貧苦兒童共有一萬四千餘人、聯華及美國狐狸兩大影片公司特派員前往攝製影片、至中午十二時半散會、均各歡欣鼓舞而去、

### 姚子讓先生 逝世紀念日 今日下午舉行公祭

今日爲姚子讓先生逝世一週紀念之期、各界人士因追念先生之學問道德與夫致力地方國家事業鞠躬盡瘁之精神、洵足爲後世所師表、爰由唐文治、柳亞子、王清穆、沈恩孚、朱少屛、黃炎培、黃慶瀾、陳陶遺、張嘉璈、覃豐芸、秦錫田、沈維賢、覃學臺、凌紀椿等諸耆宿名流、發起籌備於今日下午二時假本埠西門內關帝廟舉行公祭、凡景仰先生者、均可屆時蒞臨參加、至祭文已由籌備處擬就、照錄如下、維中華民國二十有三年十二月二十六日、恭靖姚公逝世初周、敬具時羞之奠、而告之文曰、嗚呼、老成彫謝、一易星霜、故家遺澤、舉目淒涼、追念嚮昔、行表言坊、一國之善、一鄉之望、媲美永叔、道德文章、方期山斗、範我梓桑、誰知風雨、失我津梁、遇難而止、鳴鳳不鳴、陡增於悒、祇益悲傷、春秋代謝、時値小祥、言念君子、玉質金相、大雅不作、撫氣迴腸、陳以芻束、薦以瓣香、神之來歆、翩下大荒、尙饗、

### 英美德油商 明後日在滬開石油會議
#### ▲互商維護遠東煤油市場 ▲我當局對此會未可疏忽

、爲今後經營之路線、

日本提線之僞滿、自實施其所謂日滿兩國石油統制法後、英美兩國之煤油公司、乃大起恐慌、因日本與僞滿之此種舉動、有損於英美在僞滿之煤油企業、是以兩公司決定在滬召集一首腦部會議、謀維持其遠東煤油市場、並邀德士古公司參加、會議聞於明後日可舉行、昨新聲社記者赴廣東路美孚洋行、探悉各情如下、

**對付日僞 石油統制**　英美兩煤油公司所發起召集之此次會議、係對付始於本年一月間之日本六十五屆議會所決定之石油統制法案、其統制可分三類、一國內石油業許可制、二外國石油輸入許可制、三石油民間保有制、其間第一類訂定、極形嚴厲、蓋所以抑制外國石油業之任意操縱、至於僞滿之石油統制專賣、與日本之石油統制、係一脈相承、將來英美煤油之在僞滿贏虧與否、不能自主、將悉操之於日人之手、

**出席會議 各商首腦**　明後日在滬舉行之美英德三煤油公司會議、出席參加之人員、均爲該三公司首腦部要員、計美孚公司爲總理哈加、副經理路爾德、英亞細亞公司爲倭多姆、德士古公司爲經理英烈的、現各員已齊抵上海、聞已交相晤面、其目的在互商得一妥當維護遠東煤油市場對策、

**蘇俄中立 並未參加**　後經新聲社記者探悉、餉得蘇俄石油商、亦將參加此項會議、昨據美孚行消息、蘇俄並不參加、蓋蘇俄今日之石油經營、在一黨專政之下、其石油生產力固已突進、而其向外銷售輸出、亦頗如意、並無生產過盛之憂、且其在沙皇時代握有之世界第二產油國權利、今又能攬回、無形中、成爲英美兩公司之敵、故無聯絡之必要、

**權操自人 我應猛省**　此次英美德等油商主腦會議、其結果如何、我當局似不應疏忽、因各商在我國市場之活動、可謂已深入農村、我自身之石油事業、雖有進展、但大部份仍操諸外商之手、其每年進口數、至爲鉅大、計民二十一年達九千百二十四萬四千八百二十二元、二十二年略減、亦有八千七百四十五萬餘元、財部雖以石油增稅爲壁壘、似仍不足自救、如何解決與釋此束縛、亟應籌自衛之策也、

### 郵局改訂寄國外郵件費 自明年一月一日起

上海郵政管理局發出通告第一一八七號云、茲依照國際郵政公約規定、自明年一月一日起、寄往國外瞽者所用印有凹痕或凸出字樣之文件、其普通資費、每重一公斤由五分減爲三分、起碼資費每件亦由五分減爲三分、並自同日起、寄往國外信函之尺寸限度改爲「長寬厚合計、以九十公分爲限、但最大之一面、不得逾六十公分、如係成捲者、徑之兩倍及長度合計、以一百公分爲限、但其最大之一面、不得逾八十公分、又寄往國外之新聞紙、書籍印刷物貿易契貨樣及瞽者所用印有凹痕或凸出字樣之文件等類、其尺寸限度與寄往國外信函相同、合亟通告、俾衆週知、此告、

### 獸疫防治所 防止口蹄症之流行 市內牲畜發現此症 定期爲大規模檢驗

口蹄症爲牲畜病害之一、一經發現、牛羊猪等家畜均有傳染之虞、甚至可患及人類、蔓延頗速、危險殊巨、此病起源爲濾過性之微生物、雖最高倍之顯微鏡亦難見其形態、凡病畜之口涎眼淚鼻涕糞便血液乳汁肌肉中、均有存在、苟被其他牲畜粘染、即有傳染可能、偶趾類動物如牛羊猪等最易染患、牛爲尤甚、猪羊次之、其症被染後、約於一日至七日發現、最初體溫增高至攝氏四十度左右、食慾減少、乳量後減、一二日後口內粘膜舌背舌尖頰內牙齦鼻尖等處發現水泡、體溫下降至普通程度、再經三四日水泡破裂、表皮脫落、除口病狀外、同時病畜之蹄冠趾間、蹄踵等處均先發熱、後生水泡、破裂腳蹄起潰爛病痕、步行困難、如係溫和性病、可望於二三星期內復原、如有惡屬性病、則不數日即死、前者死亡率雖少、而對乳業之損失極大、後者死亡率極高、在百分之七十以上、嬰孩如被傳染、現惡性腸炎、茲據獸疫防治所（由實業部中央農業實驗所上海商品檢驗局合辦）獸醫報告上海市內牲畜已患口蹄症者、以黃牛水牛最多、漸波及於乳牛、南市閘北之牛流行最盛、約佔百分之五十、惟幸屬於溫和性病、死亡尚少、該所爲防範撲滅計、已會同上海商品檢驗局上海市衛生局公共租界工部局、獸醫兩度開會集議、決定爲大規模之檢驗、深望各界人士對各種家畜、務嚴加防範、㈠切乳肉應煮熟而後飲食、以免傳染、㈡如畜羣有患病者、應立即報告上列各機關、請求指導協助消毒工作、該所印有「口蹄症流行上海須知」小冊、詳細說明已分送各牛奶房及有關各機關、一面將流行情形及防治步驟、分呈上海商品檢驗局中央農業實驗所轉呈實業部、分咨各省查照防範、並已派遣獸醫分赴蘇皖各地調查、俾定防治方針云、


源華兩鑛煤球廠

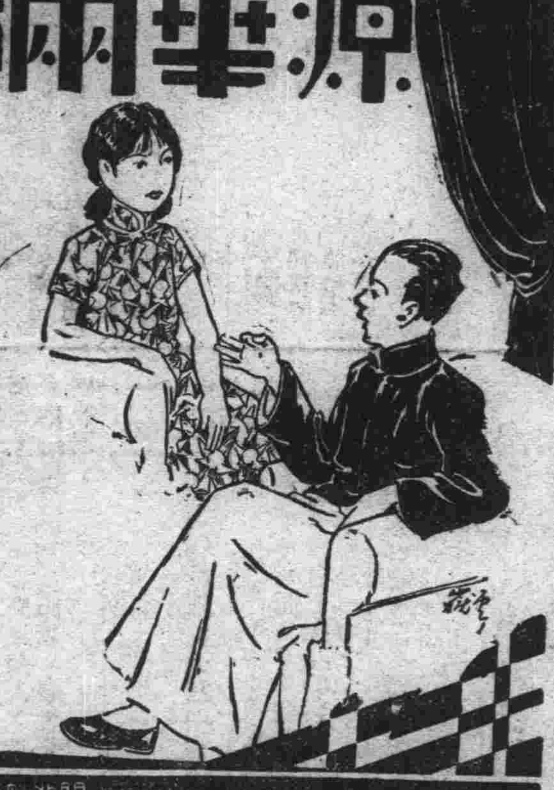

三大特點

本廠向用湖北大冶富源富華兩鑛煤屑精工製鐵車牌煤球與衆不同有下列各特點

一 國產原料 不摻外煤

二 火力持久 燃燒耐久

三 產銷直接 用戶經濟

鐵車牌 註冊商標

總發行所 閘北船坂橋新橋光復路梅園路口門牌六七五號 電話四一七二〇

事務所 法大馬路吉平里 電話八二九八一

廠址 浦東爛泥渡 電話一二一二

最新滋養製劑

雙獅老牌 牛肉汁 童雞汁

適應各症

高熱 失血 貧血

及胃 胃痛 帶下

經亂 黃瘦 怔忡

失眠 胃呆 等症

服之咸能使病勢消退，病後服之，轉弱爲強。

每種每瓶一元五角

上海中法藥房發行


### 電報局規定 報費零找新辦法 本月念九日起實行

本市電報局奉交通部令、自十二月份起所有報費零找出入均照郵局價目計算法、實行以來、迄已二旬、惟該局電報數量浩繁、除報費適爲國幣整數之外、其餘悉有零找出入、自實行新辦法後、寄發電報人幾乎過有報費零數全數繳付大洋、要求電局找出餘數、致該局須逐日預備大量輔幣券找換、日來市面輔幣券適逢異常缺乏之時、用是該局特行規定新辦法三條如下、㈠凡五角或五角以下之報費零數、應由發報人按照郵局公告之兌換價率繳付輔幣（包括銀角角票及銅元等）、㈡凡五角一分或五角一分以上之報費零數、如經發報人繳付銀元、要求找給餘數者、應由該局按照郵局公告之兌換價率找付輔幣（包括銀角角票及銅元等）、㈢一角或一角以下之零數、如發報人用郵票或願受郵票代替銅元找零者、均得照辦、上項辦法、自本月念九日起一律實行、昨並已布告各收發處一體週知矣、

### 顏料巨商 薛寶潤遺產之訟 兄弟妹起訴母舅不合作 一個謂好男兒貴乎自立

已故顏料巨商薛寶潤之女婿華立侯、乃岳所遺財產數百萬、伊妻依法亦有承繼權、雖伊妻早經逝世但其生有以閎以穀兩子及女兒曼雲、當可代位繼承、嗣因以閎表示不願承受該項遺產、華立侯遂僅以以穀曼雲兩人之法定代理人名義、延律師對薛寶潤之子薛淦生炎生佳生根生昆仲提起分析遺產之訴、經第一特區地方法院與高二分院先後兩審結果、均判華氏勝訴、惟薛氏兄弟心殊不服、故向最高法院爲第三審之上訴、冀博最終之勝利、致涉訟兩載、迄未結局、近由最高法院審核之下、認以前判決有未盡妥洽之處、特將全案發回高二分院重行審判、俾成信讞、昨日午後由該院民庭長李棟與蔣蔡兩推事特開合議庭傳集兩造研訊、當據以閎供稱、以穀係我胞弟、曼雲係胞妹、而薛淦生等則皆爲我等之母舅、此次弟妹對母舅起訴、我不願參預、因外祖父外祖母待我甚優渥、故不欲分其遺產、況男兒貴乎自立、不應依恃遺產、萬一弟妹將來勝訴、分得遺產、我亦決不覬覦、縱使彼等欲將所得者復與我平分、仍願拋棄、我抱此志、始終不渝、李庭長當以拋棄一語含有兩種意義、一份對薛氏方面拋棄應繼權利之主張、一則對華以穀拋棄分析所分得遺產之主張、因着以閎爲顯明之表示、究竟對何方面拋棄、以閎即不假思索、謂係對母舅拋棄、是以始終不願參加訴訟云云、庭上核供、因被上訴人華以穀等三代表律師具狀聲請延期、遂再定期訊核、

### 體育界怨耦 房契一紙官司幾場 老父又參加訴訟

體育界張國勳、自與朱巧貞女士結褵後、其父張燮塘以從此佳兒佳婦、膝下承歡、一屆家政、付託有人、遂將家產以及契券概交與國勳保管、其中有房地契一紙、嗣被朱巧貞取去、每月應收屋租亦歸其收受、迄已八九年、去歲國勳與朱氏忽然反目、涉訟法庭、堅請離婚、但三審終結、均以國勳所訴不足構成離異要素、判將其訴駁回、國勳既欲離不得、益成怨耦、乃向朱氏索還地契、該氏則以乃翁燮塘昔欠某木行押欵銀六千兩、由伊轉向伊兄借款償清、此契即交伊兄保管、作爲保證品、不允給還國勳、旋與父燮塘商榷之下、嗣由燮塘對其子及媳提起控訴、謂該項地契向係交付國勳保管、今彼年老子媳皆不聽養、請求判令交還地契、並歷年所收租金云云、經第一特區地方法院及高二分院兩審終結、俱判燮塘敗訴、彼因不服、乃上訴於最高法院、近復由最高法院發回高二分院著關於㈠所爭地契如何入朱巧貞之手、㈡朱巧貞又如何將契交給其兄兩點、重行審究、是以該分院特於昨日下午開庭傳訊、當由張燮塘代表律師吳麟坤詳述是案爭執經過、謂該地契係朱巧貞私自取去、早經國勳供明、雖朱氏前供向其兄借款、轉還押欵、即以該契交付其兄等語、均無證據證明、難免非兄妹串通圖吞地產、應請廢棄原判、着令交還原契云云、朱巧貞之律師則以將契交與其兄、作借款保證品、曾得張氏父子同意、互相辯論之下、李庭長諭候定期宣判、

### 復大學生險遭騙

滬上新奇騙術、層出不窮、日前復旦大學學生洪君培之家屬（該生家住浙江永嘉）突接該生所發之電報、謂日昨校舍遭祝融氏光降、舖蓋行李均不及携出、現值寒冬、被褥棉衣均須重置、請速匯大洋二百元至上海南市某某旅館云云、洪之家屬信以爲眞、即行派人携舖蓋及大洋二百元來滬、即往電報中所指定之某旅館訪洪、未遇、及往復旦校中晤及、始知係騙子所爲、幸未依電告匯洋至該旅館、損失尙屬有限、際此歲尾、被騙者特多、尙希各校學生及家屬多多注意、

### 法租界 菜場攤戶聯益會成立會

法租界各菜場攤戶、業已組織「上海市第二特區菜場攤戶聯益會」、設籌備處於西新街德行里十四號、昨日下午三時假西門紫竹庵內舉行正式成立大會、到會員三百餘人、選舉結果、潘連元張少甫鄭連發宋小毛陳榮卿吳富貴胡德裕朱國藩金學其潘瞬雲俞祖德蕭金發孫品和王連香王毛囡十五人爲執行委員、洪甫庭徐關明王阿貴三人爲監察委員、

### 浦東洪新里減租已解決

浦東東昌路洪新里全體租戶、因感年來商業凋零、經濟困疲、特請求上海市南區減租會浦東分會向該里經租賬房商酌減低房租、以輕負荷、經由該會委員稽朝品張秉華王武鈞任白光、前往商酌、當荷該經租賬房倪阿毛君體察時艱、居民困苦、允九折減租、會方亦以該里房租尙不過昂、嗣復徵得該房主蔡君同意、並全體租戶認爲滿意、即訂立契約云、

### 工部局 警務處注意冬防

納稅華人會、昨函第一特區市民聯合會函云、逕啓者、關於冬防增厚警力一案、茲准公共租界工部局復開、奉十二月十四日大函、爲轉第一特區市民聯合會函、爲冬防吃緊、擬請增厚警力、以實保衛由、查警務處深悉每年冬季、盜匪必多方活動、自應籌劃防範、堪資倚賴、盡請寬懷、特復、等因過會、相應函發、希煩查照爲荷、此致上海市第一特區市民聯合會、

### 陸錫侯案 虞洽卿馮炳南斡旋

中國興業銀行陸錫侯案、曾經第一特區法院數度審訊、陸當庭供認、願以私人財產償還債務、並將道契交存法院、茲據金融界消息、債權人方面已商懇鉅商虞洽卿馮炳南等出面斡旋、聞虞等與陸方商洽結果、已擬定方案、一俟陸錫侯保釋出外後、即可進行

### 九曲橋池水不潔 放生反促死 市公安局出示禁止

中國保護動物會理事長葉恭綽、副理事長關炯之、爲禁止城隍廟內九曲橋放生事宜日前請市公安局飭屬出示佈禁、函云「逕啓者、查放生一事、爲吾國固有美德、有裨世道、實非淺鮮、本市邑廟九曲橋下之水池、向爲滬人放生之所、惟該池水質不潔、有妨水族生命、且每屆溽暑、穢水薰蒸、致魚類死亡相繼、既背放生之旨、亦與公衆衛生有礙、擬請貴局出示禁止、將一切水族放入該池、凡欲放生動物者、可交由各慈善團體代放入妥善之所、以重物命、除原有之魚由本會設法遷養外、相應函達、即希圖照辦理爲荷」、茲悉該局據函、查此案會准衛生局來電、對於該會此項辦法、非常贊同、蓋魚類不予遷出、則池水清潔無法整理、故於昨日令行該管邑廟警察所出示禁止云、

### 龍華寺 爭產案今日續審 萬年簿送到法院

龍華寺住持僧性空、在地方法院控訴前住持僧元照侵害廟產等情、繼而又據中華路大南門西首洪善寺僧人敏豐告訴元照侵將洪善寺改建市房收租肥己、又將一切佛像移至龍華寺安置、其請求目的勸令元照恢復寺院、將佛像運回、並治其應得之罪、會經德發檢察官迭次傳集人證訊供明確、起訴刑庭、由邵欽植推事開庭審訊各情、茲悉龍華寺之物證如萬年簿一本、共有二本、一存由主持明照處、一存寺內保管、此次被押龍華寺他去、將萬年簿帶走、此本由公安局存案、地方法院欲明眞相、函致公安局請將萬年簿移送來院、俾便有所根據、緣一切廟產、均載明簿上、公安局接函後、已於前日將該簿送院、現承辦推事業已定於本月念六日（即今日）下午二時續審、並飭傳性空等屆時到庭候訊、及通知被告律師滬庭爲之辯護、想屆期定有一番爭辯也、

### 蟻社最近社務情形

蟻社自成立以來、對於文化運動、殊爲努力、最近社務情形分誌如下、㈠旅行團旅行南京等處、該社附設之螞蟻旅行團、乘新年工餘之暇、決定出發遊覽南京鎭江常州等處、參加者、甚爲踴躍、聞外界亦可加入、欲報名者每日下午可至四川路五五三十六號向該社接洽、㈡添設日文班速記班、該社前曾應社友之要求、設立日文班、成績甚佳、因新社友要求加入者甚多、故於明年一月起開設第二班、以四月爲一期、讀畢後可閱普通書報、社友加入者每期五元、非社友加入亦可、每期六元、每星期上課三日、時間晚七時至八時、由社友范世勳教授、速記班亦擬於同時開班、以六個月爲一期、每星期上課二日、時間下午七至八時、社友收費五元保證金三元、非社友收費十元、以上兩班人數有限、已將額滿、欲報名者從速、報名地點與上同、㈢螞蟻圖書館、自開辦以來得到廣大之擁護與同情、借書者已達千餘人、借區遠至國外、開新增書籍數千本、現正努力編第三期書目、以應處借書者之渴求云、

### 中華口琴會新訊一束

本埠中華口琴會、近爲實現全會分會網計劃、特由會長王慶勳氏親赴華南提倡、在港粵及九龍、組成分會十數處、加入會員達一千餘人、以三個月之時間、有此驚人成功、足覘該會努力之一斑、惟王氏因總會促電、故未及再事擴展、返滬後僅留一宵、即匆匆西上赴汴、現已在開封成立河南分會、爲時雖祇兩旬、而新同志又增百六十人、茲聞王氏已倦游歸來、連日整頓會務、極爲忙碌、刻正計劃添設一師範班、至原有初級班、因外埠分會發展、復以籌備四週紀念音樂大會、及編輯特刊、會務繁忙、故一月份祇招夜班、章程可向九江路貴州路明智里六號該會面索或函索、

### 出版界消息

▲人文月刊五卷出版齊全　久經膾炙人口之「人文月刊」、出版以來、已歷五載、每期所載重要史料及有關文化經濟各論文、均屬不可多得之材料、尤以四百餘種三千餘目之雜誌要目索引最有價値、創刊迄今、共錄十萬餘目、對於過去及現在期刊材料之查考、至爲便利、實爲期刊索引中出版最久之刊物、最近五卷十期已經出版、本期文字方面有白蕉君之「民國初年有關大局之三件大暗殺案」、堅冰君譯之「太平洋之安全」、黃炎培君之「史量才先生之生平」、姚寶賢君之「楊椒山經考」、莽廬君之「旅行浙東紀略」、本期發前、梁園東君之「讀書提要」、介紹之「古史研究第二集」、各篇內容、均異常充實、文字尤有價値、至雜誌要目索引、本期共收雜誌二一七種日報副刊十一種、共五六〇〇册、凡三千四百九十四目、材料之豐富、超過歷來之紀錄、並聞該刊全年定價國內三元、國外四元八角、郵費在內、如預定該刊全年一份、補購以前出版之一、二、三、四、五卷合訂本者、每卷概收洋三元、以示優待、

### 聯益善會摸獎展期

上海聯益善會、因各省水旱災荒施粥經費甚感困難、兼以嚴寒已屆、舉辦冬賑、不容緩、凡捐助五元贈積德券一紙、憑券摸之、讓贈古今名人書畫等物品、念三日爲摸獎之期、贈滬會者極形踴躍、其因事未至者、摸獎展期至本月三十一日止、隨時可至南京路四七號香粉弄口該會總辦事處仍可憑券換獎、

### 五洲衛生日曆即將贈完

五洲大藥房特製念四年衛生常識日曆、新年轉瞬將屆、日曆家家需用、內有衛生常識、病方法、及紀念日說明等、並附美麗底板、悅目適用、凡購該公司本牌貨品一元或本牌貨品二元者、概贈一座、總支店同時贈送、聞此種日曆、即將贈完、欲得者務須從速、云、

國泰映

# 「筆戰強權」（靜文）

原名：The Affairs of Voltaire
導演：John G. Adolfi
主演：喬治亞立斯
攝製：華納公司

這「筆戰強權」無論如何是一張值得一看的片子・這不單是他表演了一個大文學家的奮鬥生涯並透露了法國大革命前夕一般社會動亂的形態，也是這個戲本身有着高度的技術完成，有着值得欣賞值得學習的所在・

這裏描寫的是關於法國大文豪伏爾泰（一六九四——一七七八）的事情・伏爾泰是十八世紀法蘭西的戲劇家，小說家・詩人，批評家，哲學家兼歷史學者，一個稀有的多方面的天才・他在這各方面的著作，眞是車載斗量・數不可計・他在中國也並不是怎末生疏的・好幾年前，徐志摩氏會譯過他在不到一星期內所寫成的著名長篇諷刺小說「體第德」（Candide），此外爲文提到他的也不在少數・可是，他一生偉大的成就，我們與其歸之於他這種在學術上的建樹・毋甯歸之於他爲法蘭西人民解放而奮鬥的精神・他是一個以筆作爲武器的激越的戰士，說他是文學家實在是看低了他・從二十二歲到三十二歲的十年間，他曾以諷刺之筆召到了「文字獄」，兩次被逐出巴黎，兩次進出巴斯諦爾監獄・中年以後・雖因爲身心未獲得自由與安全，而以大部精力肆力於著術工作，但他的這種沉默只是一種「冬眠」，到晚年他的環境給予他更多的安全時，他又毅然採取攻擊的態度了・他對於當時政治上社會上的種種弊竇・曾給以無情的指摘・他曾以其筆鋒掃射過基督教的營壘，揭露了宗教的偏狹和迷信的愚妄・他的那些在貴族政治壓力下呻吟的小百姓的自由解放呼號着，他爲他們擁發着光明與前途・他是法蘭西大革命下火種的人・他是法蘭西共和的母親・

現在我們在畫面上看到這偉人晚年的一部分的事蹟了・我們不必斤斤於這個事蹟的是否全合乎史實，因爲影片的剪取材料必須帶點誇張興點染・至少這個故事充分表現了伏爾泰的人格不朽，充分說明了當時社會不安的眞實・我們不妨再從這影片的技術上來觀察，看他是否是電影藝術地的把還素材具象化了・我們先看編劇・我們可以指出幾點：（一）全劇構成嚴密，緊湊，各場面始終都能維緊觀衆的情緒・劇作者又能夠在適當的場合找戲作，能使得全劇都成爲戲的發展・雖然後面伏爾泰設計略財政大臣於罪有點偶然性而顯得不甚眞切，但整個說來・這不是什麼大毛病・（二）開場時用字幕簡略介紹伏爾泰的生平及事業，接着畫面即轉到伏爾泰的文字在民間的影響，又接到伏爾泰深夜爲文，喝酒喝咖啡以助文思及其專心致志心不旁驚各點，眞是生動活躍・這種介紹人物的方法和後面結束時說明伏爾泰的事業影響於法國大革命的不朽，——畫面是從伏爾泰原稿一張一張的積聚「化到伏爾泰的文字飛揚在空中，在民間的手裏，的高速場面，再加以法國旗及e, Liberty:: Justic 這把伏爾泰的影響很扼要的精緻的說明了・至於主題的鮮明及其一貫的發展，也是優秀的編劇者的努力的結果・此外，對話雋妙，尤其餘事・

導演的成績也是值得一提的・無論是對於性格的刻劃，空氣的把握，節奏的抑揚，小動作的穿插，鏡頭的角度，高潮的處理，無不表現着他的能力與聰明・

說到表演，則喬治亞立斯是大家知道的，他總不致使人失望，他的「大富之家」和 The Last Gentleman 已可給我們保證・他在這裏也有特殊成績，他把一個勇敢的爲民衆奮鬭的幽默有致的老文豪伏爾泰形容得活靈活現了・Doris Kenyon 的皇后，Peginald Owen 的路易十五，都演得很好・其餘各角也都稱職・

# 關於福爾泰

靈武

在國泰戲院開映着的「筆戰強權」，據說是以福爾泰（Voltaire）的事蹟來改製的電影・影片的製作者怎麼會採取福氏的事蹟來製作影片，在我沒有看過該影片之前，我沒有什麼話要說；在這裏，只想略略地談一談福爾泰——這位法國文學之最後的偉大的古典主義者，他的思想與觀念・也許可以對該片的觀衆有一點點的幫助・

在法國革命以前，資本主義經濟巳經有了相當的發展，在這新的經濟基礎上面，產生了許多新思想和新人物，他們都是新起資產層的先覺者・反封建制度的先鋒隊，從他們的言論，著作，把當時法國社會的腐敗與黑暗，盡情地暴露出來開拓了後來的革命底先路，這中間就有福爾泰在・十八世紀時候的法國古典主義，巳經和十七世紀時候的古典主義不同了，雖然還保守着從前的規則與描寫方法，但他巳經帶有着啓蒙的「傾向的」色調了・先前的古典主義，是侍奉着君主政治和教會的・而在十八世紀福爾泰這時候，由於社會的經濟的發展，所謂「新興勢力」巳經開始抬頭，適用於新起的階層的政治理想，社會制度是急切地需要了，於是福爾泰首先提出布爾喬亞德謨克拉西的政綱！主張消滅農奴，准許言論，出版的自由，保證人格的神聖不可侵犯，取銷貴族及僧侶等級的特權，：：但是他仍然是卑視人民，認爲皇帝可以不廢，却不作統治的事情，如神創造了宇宙，而不干涉宇宙間發生的事一樣・

因此，福爾泰一方面是反宗教的戰士，他認爲宗教是一切罪惡和壓迫的來源，社會進化的障礙，教堂不是人們的天堂，而是人們的地獄，上帝不是人們的救世主，而是特權者愚民的工具・他在他的「風俗論」裏大聲說，人是有創造的能力，上帝不能干涉他，他主張用理性來撲滅宗教，他還提出：打倒僧侶的特權，取消教會的法庭，沒收教會的財產，給與下層教士以薪金等口號・此外他的「路易十四時代紀事」，「俄大彼得朝代紀事」及「哲學詞典」等書，都是反抗宗教的傑作・

但是另一方面福氏却對於資產者的唯物論哲學以及荷爾巴黑（Holbach）及耶爾維修斯（Claude Helvetius）等人，則拚命舉出很多的例子來證明神的存在和靈魂不滅，他並且公開地承認及賞善罰惡的神祇，對於民是必需，他甚而至於這樣說了：「如果沒有上帝，便有製造一個的必要」・因此，福爾泰不僅是資產者唯物論的敵人，同時也是一切平等的敵人，如他對於小資產者的平等論者盧騷，就給以憎惡及嘲笑・這看起來好像是矛盾・但實在是非常調和的，福爾泰是忠實地表現了他自己身分的各種任務了・

古典主義的漸次死滅，在福爾泰的作品中也反映着在・比如他仿製的法國國民的英雄詩，就巳不知不覺地對古典的形式遊離了，如稱爲英雄詩的詩篇中，所有英雄的氣分，巳經降低到戲擬和漫畫而成爲諷刺詩的了・此外，在他的劇作中，如「凱撒之死」，「泊魯塔斯」，「歐第普思」，「馬哈默特」等都是對於國家秩序的宗教的和政治的反對意見底悲劇，郭乃衣及拉辛的古典風味，巳經屈服於新起的資產階層底新的型式了・

最後一個古典主義者的福爾泰，我們對他感覺興味的是他一生代表着兩個時代的推移——從資本主義的貴族階級轉移到新興的資產階級——他首先把「傾向性」積極地運用到文學中來，成爲新興布爾喬亞最能戰鬭的革命要素，這一點也就是我們稱他爲「偉大的」的地方・

作爲宗教節日（所謂聖誕節）十二月念五這天開映着的影片「筆戰強權」，是把這和宗教發生過頂密切的關係的福爾泰怎樣表現着的呢？還是我們感着極有興味的事情・

金城映

# 『飛花村』

和浮

鄭應時編導・藝華出品
胡萍　高占非　葉娟娟　主演

★首先我們得承認，從唯美主義底「春潮」到寫實主義底「飛花村」，劇作者鄭應時先生是有着極大的進步性的！

★「飛花村」，它告訴了我們，資產者（飛花村站長）是怎樣的杖着他那地位的優越，和經濟勢力，任意的誘姦貧家婦女和壓迫駛機的伙夫阿華；「飛花村」，它又告訴了我們，火坑裏的妓女，是如何的爲了受不了物質生活的壓迫・而被逼着走上的（當然她們是懦弱的一群）・總之，這「飛花村」給我們看了哥兒小姐們談情說愛以外的一群下層社會的賣花戶的生活素描，慘淡而陰悽的一面！

★是的，「飛花村」和史東山底「女人」，應雲衛底「桃李劫」，同樣是把「開麥拉」停留在社會的浮面現象上，沒有更深的去接觸到問題底本實・可不？阿華父親的病死，阿華妻子的墮落，阿華自己的失業，以及後來的被誣爲殺人犯；這些都是偶然的事件，壓根兒沒有一些必然性的・

★我不願自比「春秋」而來責備「賢者」・這裏，我祇希望劇作者鄭應時先生更深刻的去理解社會的經濟機構，反映在銀幕上的比眞實更眞實的表現客觀現實・

★假如要求小疵・那麼法院的判阿華妻的所謂「有夫之婦與人通姦，處一年有期徒刑」，在法律上講是錯誤・——刑法第五九條上，明白的寫着：『二五六條是「須告訴乃論」的』；這意思是說像阿華妻的與人「通姦」（？），她的丈夫才有權提起自訴・在「飛花村」裏，阿華既然沒有訴她的妻子，那麼法院也就無權，也無須判她「處有期徒刑一年」的・

另一種視角看，法律本來是「那個」的，這樣寫了倒也可以，好叫觀衆去認識法律的「公正」，以及一般人所謂的「有夫之婦與人通姦」又是怎麼一回事・——我相信這效果是有的！

★導演方面，惟一的缺點，是劇情進展的調子，自始至終一樣的平慢；照例，前半部該快一點・成功的地方呢，我說不在鏡頭角度的美，該是在於把握劇中人性格方面，最顯著的例，王乃東在開頭未到阿華家前，導演先教他經過一家店舖門口，看見坐在店口的女人，用「司的克」來挑撥她的腳等等・

★演員都很賣力，葉娟娟是很穩的，王乃東稍嫌不夠些，比較成功的該是胡萍吧・★

新光映

# 『再生花』小言

蘇凌

鄭正秋編導・明星公司製
胡蝶宣景琳鄭小秋等主演

我們也不妨先在這兒預測一下，以宣景琳的扮演老太婆的成功，以及胡蝶的在「姊妹花」裏的轟動，這續集「再生花」，賣座是一定可以的！

「再生花」，在明星公司方面，無疑是因爲「姊妹花」的賣座，才來這個「再生花」的・——我們是認爲不可不必的！事實，很多觀衆這樣說（當然也是一種批評），「再生花」比「姊妹花」要不好些・但就故事本身講，小張這人物是多的，但眞的去了他，全劇就不能進展・二寶在「再生花」裏，突然的夾敘她過去有過一個革命黨的情人，並且說他自巳三年前也是個有革命性的女性，嚴格說是不通的！革命成功眞像這麼容易的，那把先烈們的流血，估價得太輕了吧？革命成功後，把趙大送進了牢獄，其實這裏可以「完」了；但這似乎成了明星一貫的傾向了，大快人心的出氣主義，於是讓趙大媽，林桃哥，和大寶，先後的罵牢內的趙大；在演出上講，這又很少是給人們以眞實感的！

演員都能努力！

身雖常覺不適彼仍勉強支持
直至韋廉士醫生紅色補丸
補其血強其腦方始告痊現
能安舒愉快工作矣

常有許多人說病罷也許沒病但總覺得身體不舒支持費力彼等亦說不出其究患何症只覺身體不弱氣力短少精神萎頓遇事厭煩耳凡此種種似甚輕微之症候但苟疏忽危險實甚因其常爲神經衰弱之朕兆也所以一有此情切勿遲延務必立即服用韋廉士醫生紅色補丸此丸補血健腦世界馳名能速生新鮮稠濃之血液以滋養飢餓之神經强健衰殘之體魄在短時期內使諸症霍然焉

前安徽鳳陽關職員周亞東君近自蚌埠津浦鐵路華站長室來書云「鄙人體質素弱動輒精神不濟百病叢生試服各種補品皆屬罔效後知韋廉士醫生紅色補丸之功乃試服之卽見精神煥發飲食頓增各恙悉除至今仍甚康健是皆韋廉士醫生紅色補丸之功也曷勝感謝」

韋廉士醫生紅色補丸去病强身不論年齡性別均奏一樣神效凡由血虧而起之各症無論何人均可信賴其迅速滿意之治療結果也各藥房均有出售或向上海江西路四五一韋廉士醫生藥局購買每瓶大洋一元五錢六瓶八元郵費免收

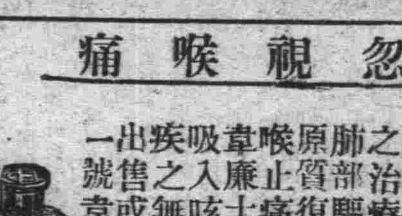


## 不要忽視喉痛

閣下如患喉痛縱使輕微亦不可忽亟應含用韋廉士吸入止咳片此片含在口中緩緩溶化立卽揮發防腐止痛之治療氣體經鼻觀而達於肺部驅除病菌其固體治療原質復隨口涎緩緩流入咽喉止痛帶炎而將患處治愈韋廉士吸入止咳片係最新吸入咳之劑爲治療喉胸各疾痰之無上妙品各藥房皆有出售或向上海江西路四五一號韋廉士醫生藥局購買

大瓶每瓶七角五分小瓶六角郵力在內

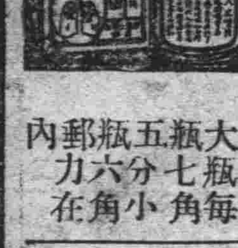

## 奉送月份牌

本藥局念四年月份牌繪孟母斷機教子故事精美絕倫來函索取者請將韋廉士醫生紅色補丸包裝兩端之藍圓牌一對或韋廉士吸入止咳片大號包裝空匣及兩端之紅圓牌一對附郵票一角〇半分掛號寄來本局當卽寄奉一張

## 金城大戲院

北京路貴州路口　電話九〇九五〇〇

今天初次四映（日戲）二時半　五時半（夜戲）九時一刻

今天開映
藝華影業公司有聲歌唱出品
編劇　導演　鄭應時

**飛花村**

主演　高占非　胡萍　王乃東　葉娟娟　陳娟娟　秦桐　金毅

## 蓬萊大戲院

小西門口蓬萊市場　電話二三四八七號

時間　三時　五時　七時　九時
座價　一律二角大洋
隨票奉贈梅雪霜一瓶

胡蝶領銜主演

**路柳牆花**

## 榮記共舞臺

地址愛多亞路大世界東定座電話八四七一八

今夜開演
六本
**紅羊豪俠傳**

## 萬國大戲院

虹口莊源大　電話五二九八五號

時間　三時　七時　九時　小洋一角

明星影片公司出品　空前偉大　非常新片
明星公司全體女演員一齊出動
徐欣夫（導演）

**路柳牆花**

空前大會串　大場面　空前大成功　大傑作

## 新光大戲院

寧波路（卽南京路新新公司後面）電話九四五九〇號

今天開映　下午二時半　五時半　九時一刻　價目　五角　七角　一元

鄭老夫子正秋一年一度的心血結晶

宣景琳　胡蝶　鄭小秋（主演）

**再生花**

不看如此佳片將來遺憾無窮

全國渴望的「姊妹花」續集

## 共和大戲院

時間　下午二時　六時　九時
價目　樓上三角　正廳二角　幼童半票　一律小洋

今日影片極長提早開映

藝華公司出品
黎明暉　王乃東　胡萍　黃耐霜　主演

**女人**

女人心理描寫
女人姿態表現
女人生存關鍵
女人出路研究

明日換（滑稽聯歡會）

## 世界大戲院

西寶興路青雲路角　閘北電話四二四五〇號

時間　三時　七時半　價目　日夜兩場　小洋　二角　三角　四角

明星影片　公司轟動　全國偉大　說部巨片

**三集　啼笑因緣**

## 虹口大戲院

時間　三時起　十一點止　價目　二角　四角　一律大洋

冷面孔（高鼻頭）裴斯開登　傑美杜倫

**酒與女人**

二大滑稽明星合璧趣味濃烈妙不可言

# 民話

光奐

## ▼母女倆

慈瑩

她是住在這弄內末一家的亭子樓上，家裏除她自己之外，還有她底年老的媽媽和爸爸。爸爸是終年生着癱瘓病，所以一家的生計，僅是靠着她們母女倆撑來的

餬過活的。她是當舞女的，已有近二年的光景，家裏底生活費，一大半是要靠她摟抱男人跳舞而來。

●在每天晚上七八點鐘的時候，照例地她是要到小舞場去給人摟抱，直到漏夜一二點鐘的時光，方才回家；要是希望多得一些錢，那麼不到四點鐘，是不走的。

●每晚上平均有二三塊錢的收入，常然這數目不能算豐富；但是在這籠罩着不景氣的市面下，舞客的稀少，顯見得可憐了。爵士樂的拍的起奏，適旋在光滑的地板上的舞侶，也不過是僅僅的四五對，在嘴裏是要維持在這幾塊錢中，每天的家庭活計，並且化裝品，家和每天的車資，也得佔着一個很大的數目。

她底年邁的媽，做着小本的買賣，每天清早背了一大包各色襪的毛巾，到馬路上去兜買，生意多些，每天則能有幾毛錢；有時生意不好，一天到晚眼望着天癡呆着；也有雨天的日子，不能出去，只好躲在家裏。

每天是這樣，早晨她底媽出去；晚上她出去；母女倆的晤談，也難得有機會。一家的生計，就這樣地靠着過活。●

## 防空演習巡禮

同濟大學高職校　徐小葉

一月前的紀念週上，唐奕主任對我們這樣報告着：『本校在不久將來，預備作一次防災的演習——假定某一天，突然發生了風災，火災，或是意外的事情；學校某一部份的房子倒毀了，或是走了電，傷害了同學，處同學於異常的危險之中；甚至校外有奸細闖入，故意的搗亂，計謀行刺某某主任；（台下同學大笑）或是同學間乘機作報復行動，將對方面在暗密的地方痛打一下子，……等等，我們就要在這種突變的危險之中，來練習我們對於維持和奮鬥的技能……』

果然這是在昨夜——二十二號——實現着了。

夜的江灣，是沉寂的，沒有一點生息，不過，本校的空氣，似乎特樣地緊張。

當太陽的光芒，最後一刻射照着江灣的時候，我們便準備着一切了，裹綁腿，結皮帶……操場上，臨時搭起了一座毛蓬，裏面放下了許多木花和柴草，這是在演習時作搶險的目標。

這次演習人員的分配，共分了警戒組，搶險組，偵探組，救護組，文書股，攝影股，特務隊等。警戒組人員，着了一式的軍服，握住着步槍，是十二分雄威的；救護組穿的白布外套，手臂上有紅十的字樣：其餘有一部份的同學，祕密地做了反動分子，在暗裏去作强烈的搗毀工作的。

什麼都齊備了，我們是異常的興奮。

八點鐘，電影開幕，這是中國教育電影會來校開放的，禮堂上，湧滿着學生和教職員及家屬，十分熱鬧，未到一小時，電影便閉幕了。

我們是如何的高興着啊，放着槍，唱着歌，這次我們似乎特別的開心的，因爲平時給工廠實習，製圖，本的累迫，很少有給我們空餘的時間，於是我們便格外地高興一下子了。

十點鐘，電火是暗滅了，我們只得很機警地躺下身子，矇着眼皮，其實，要真正的睡去，是不可能的，倒不如出來作一次巡禮。

天是黑漆漆的，路燈發着微弱的光輝，細雨濛濛的飄落下，似乎有些寒意。

空氣是很沉寂，偶而聽到同學間細微的鼾聲。

工廠的門上，斜豎着紅十字的旗幟，原來木工間，做了臨時的醫院，裏面有兩三隻救護床，放着許多熱水瓶，紗布……橡皮袋裏，燈火仍在發着光亮，有許多女人，在趕做夜工的。

雨仍是不斷地灑落下來，風吹上身子，發着一點顫抖。

時間在一點點的過去，十二點鐘，操場上的茅蓬，是燒起來了，警鐘在發狂般的敲打着，全校的電火，統統熄滅，我們很快的跳下床鋪，帶備着長槍，或是救火鋼帽，向着各個集合地點，跑過去，在半分鐘的時間之內，一切都佈完善，於是一些聲息都沒有的，我們只聽到每一個崗位，向着每一個來往的人，喊着「口令！」

警戒組今天防備得非常的嚴密，他們許諾將所有的反動分子，完全撲滅捕獲起來，所以十多步設一崗位，重要區域卽雙崗，他們用了尖銳的視力，向着四面注射着，並且很雄威地站住，不作稍稍的移動。

茅蓬，燒得非常利害，天空中是呈着一塊大紅，搶險組，是由土木科一年級生担任的，他們都帶着鋼帽，拿緊水桶，向火裏澆下去，在兩分鐘內，火是撲熄滅了，地上像是開了河。

救護生很頻忙地抬着傷人，受傷的同學，假裝着悲慘地呻吟和叫喊，軍醫很多，將傷創處包裹了紗布，上軍板……

反動分子，可以自己祕密到軍訓主任那裏去報名的，他們都是本校最勇敢的同學，所以他們活動得非常利害的，固然警戒得這樣地嚴密，防守得這樣地緊張，然而有許多地方，給他們造着機會了，結果，共捕獲到四個反動者，裏面兩個是同濟印書館的工人，當崗位向他們喊着口令的時候，說一聲「老百姓」！其實口令並不是這樣的，所以也被捉到我們校裏的警備司令部去，嘗試着了大半個鐘頭的禁閉風味。

唐主任，那時不知道躲在什麼地方去的，當然他是爲防避反動份子的襲擊遭受危險而溜走了，會教官在四面巡視，其餘還有許多巡查，在各處巡察着，各班班長，亦來往的在防看，假如捕緝到反動分子的時候，就由班長押到警備司令部去。

司令部在審判着反動分子，兩個工人，發出異乎尋常的表情，司令長官倒一齊好笑起來。

半點鐘後，電火恢復他本來的光明，一時，哨子聲，四處狂響起來了，空氣似乎又振足着，各排歸隊，集合大操場，一排排依常地橫排着，很寂靜。

唐主任，筆挺地站在檯上，對我們說：『今天我們舉行這次防災演習，因事前並未有怎樣的充分預備，所以也沒有怎樣大規模的作演習工作；不過，我們看到各位同學的興奮的精神，機警的動作，至少已可以使我們很滿足的；以後，我們更有二次，三次……的去表現，完了！解散！』

各同學都歸入宿舍，鑽進被窠裏去，空氣恢復正常的狀態。

## 「白雲」「黃鶴」的問題

胡懷琛

便使崔顥復生我也如此說
總是吳禮部之過應打手心

（六）

總結幾句：就詩論詩，便使崔顥復生，我也要說「乘黃鶴」比「乘白雲」好。吳禮部語無實據，立說尤拘泥，應打手心。范烟橋先生，照打詩謎論，完全不錯。薛琴癡先生上了吳禮部的當。我們都是熟人，我如此說說，想不見怪。

（七）

關於「白雲」與「黃鶴」的問題，從考據的方面說，吳禮部的話不可信，已如上文所言。而余澹翁有未盡，今復言之如下：

㈠吳禮部認「黃鶴」爲人名，有兩個根據，一是根據所謂崔顥的自註，二是根據李邕的岳麓寺碑，按在崔灝以前的齊諧記，是說仙人子安乘黃鶴過此，不曾說黃鶴是人名。又無其他書曾說黃鶴是人名，則崔顥的話，本身沒有根據。倘此註眞係崔灝所加，他必要說得略詳一些，不應單說「黃鶴乃人名也」。這可見此註非崔灝本人所加，必係在吳禮部稍前（或同時）另一讀者所加。吳禮部誤引，欲以此推倒齊諧記之說，却不知齊諧記實早於崔灝也。㈡崔灝安能秉已流傳之故事而不顧，而欲憑空創新說乎？至於李邕的岳麓寺碑，曾載明爲江夏黃仙鶴所刻，而吳禮部又認爲此碑係李邕自刻，黃仙鶴爲李邕寓名。今按，所謂黃仙鶴，無論爲李邕假造之人名，或眞有其人，而李邕借用其名，則此人必不能更早於李邕，絕對不能說，本人所書之碑，託爲比本人時代更早之人所刻。那麼，而李邕又恰與崔灝同時，崔灝何以能將同時人事作典故用？吳禮部之說，向能成立乎？

㈢吳禮部既寫這一條詩話，必在他未寫此條之前，所見崔灝詩是作「乘黃鶴」，而不作「乘白雲」。所以吳禮部才作此條，意欲訂正他所見之古本。可知宋本或元本，普通都作「乘黃鶴」。吳禮部偶見一俗本，作「乘白雲」，題下又有妄加之註，吳禮部不察，又復寫了一篇辨正的話。於是作「乘白雲」之說，遂流傳於後世。

如此說來，今日之俗本，乃宋元之古本。（此說千眞萬確）而今日所見之明本，及全唐詩，乃吳禮部所見之俗本也。不知范薛兩先生以爲如何，總之，此事全誤在吳師道（卽吳禮部）一人而已。（完）

## 什麼話

### ▼車夫文章

最近工部局要登記黃包車夫，公呈工部局請緩辦登記，並且要求把車夫互助協濟會的經費，交出來，讓車夫自辦，這一張公呈，洋洋灑灑，透明通暢，是有四五千字；有一天，我坐黃包車，問他：是否知道這事？他說：阿拉勿懂！

### ▼蕭瑜啓事

好久不曾出面的蕭瑜，忽在昨天報上登載一啓事，聲明馬賽海關所獲之中國故宮古物一百箱，與他無干。理由是：蕭瑜在故宮，並無職務；到歐後埋首工作，不預外務；與同船僑胞受關吏檢驗，有目共覩。有人說：一百箱古物可藏之衣袋或隨身笥篋；在故宮有職務者，方能運至外國，所以蕭瑜理直氣壯。

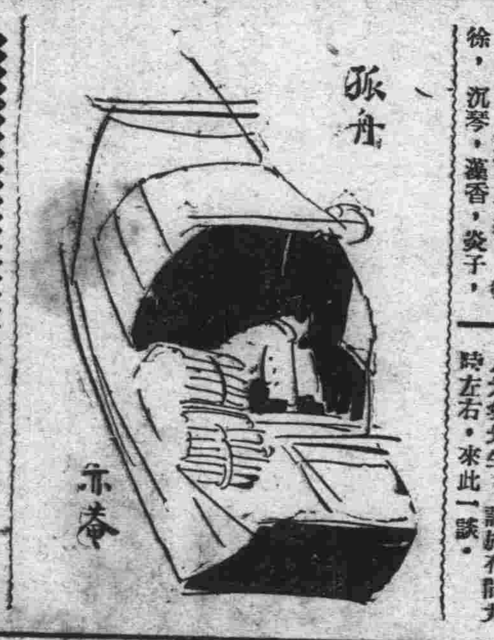

## 民話信箱

▲發十一月份稿費：光宜，韻兮，胡樹，紫薇，徐徐，沉琴，蘊香，炎子，穎紅梅，小摩，沙鷗，鵑，步茵，憶桐，綠燕，茂如，鄭瑞梅，淡雲，任蓮泉，國人，唐人，榴黃，唐，何英，閑悅，吳輝仙，諸君公鑒：十一月份民話稿費，業已結算清楚；卽請攜帶圖章，向本館會計處領取爲荷！

▲新綠先生：紫石街的春天一稿，讀之愛不釋手；但是我們不便列載，請驚臨本報收發處取還。編者

▲光奐先生：請於夜間九時左右，來此一談。

## ▼讀報至此

洪喬

日本寄來的報紙，打開一看，書廣告觸目皆是，要佔全廣告百分之八十；而上海的華字報紙，藥廣告佔全廣告百分之六十，書廣告佔百分之十二，影戲廣告佔百分之三十以上，此外呢，空屋召租，大拍賣大贈品，舞券每元八張，通緝逃員，等等；而藥廣告之中，花柳病藥又佔極多數，最惡劣的是：「白帶白濁，贈送試服」。該死這骯髒的東西，可以贈送與人試服麼？中國人眞是病夫？不然，爲什麼藥廣告特別多？

我以爲教育局和社會局，儘可取締這些花柳病藥品的廣告，或亦足以減少花柳病於萬一。


肺癆的救星！

凡肺癆肺炎肺萎肺結核等症，皆可於每日服保肺漿三次，其功效殊為神速，因此漿係哈蘭士医生秘製，能補肺葉之損，能滅肺中之病菌，誠肺病之唯一救星也。

總發行所 上海四馬路山東路轉角 太和藥房

大瓶一元七角半 小瓶一元

各處藥房均有出售



美麗牌

華成煙公司出品

有美皆備 無麗不臻



老牌子 新包裝！

飛鷹牌老煉乳扁形中罐

飛鷹老牌煉乳在中國行銷已六十餘年品質精良滋養豐富此乳裝分大罐（十四兩）及小罐（三兩）人人咸知現有中罐（七兩）出售罐形圓扁非特攜帶便利且有下述特點

(一)罐蓋極大易於開啟

(二)容量適為大罐之半

(三)價格亦為大罐之半

飛鷹老牌煉乳大中小罐品質一律精良絲毫無別各處有售

# 法言

羅家倫題

## 新刑法評價（四十九）

弘之

（接時效）

更就立法技術以言；訴追權之時效，在暫行新刑律稱「公訴權之時效」，現行刑法，稱「起訴權之時效」，新刑法則稱「訴追權之時效」。刑事起訴權，在此國家彈劾式下之刑事訴訟法，原則上固屬於檢察官，而在特定之罪，亦得許被害人等自訴，無論爲公訴自訴，其爲刑事訴訟則一也；原告雖有檢察官自訴人之別，其爲行使起訴權則一也；起訴權因時之經過，其結果使刑罰權消滅則一也，職是之故，暫行新刑律稱爲「公訴權」，而忽略自訴，未免失之仄狹，現行法及新刑法之規定，較合條理。至於起訴權與訴追權之名稱，二者名異而實同，固何若無區別也。

惟刑法上尚有所謂親告罪者，卽分則各本條所定告訴乃論或請求乃論之罪是也。親告罪告訴之期間，依刑事訴訟法第二百十八條規定，應於知悉犯人之時起，六個月內爲之，此雖係告訴之期間，其性質與時效或異，然實際經過告訴期間之後，告訴權卽已喪失，終不能行使刑罰權，加以如何之處罰，此正與起訴權時效之本質及結果相同，起訴權時效既規定於刑法之內，則告訴權之期間，亦未始不可改爲時效，併定於刑法時效章內。此次刑法與刑事訴訟法同時修改，聞將來亦擬同時頒行，則相互參照，由彼入此，在立法程序上，在實際適用上，均爲極難得之機會，乃新刑法仍不脫暫行新律及現行刑法之舊規，未加若何修正，其予我人之失望，爲何如耶？

## 社會局訓令各團體 解釋法令須依程序 應先呈請當地主管官署審核

上海市社會局昨訓令本市各團體云、案奉市政府訓令第一二三八七號內開、案准實業部商字第二九二六二號咨開、查各農會工會漁會商會及工商同業公會、對於有關法令事項、發生疑義、自應呈請解釋、以免舛誤、惟呈請手續、應先呈由當地主管官署、就近核示、間有未能解答者、再由主管官署、依據法律及當地事實、詳細加具意見、轉呈核辦、近查以上各團體、對於法令解釋、多有逕呈來部、或詢句過於簡單、或意義晦澀不明、甚至割裂章條、掩蔽事實、期取得有利之解釋、以爲應付對方之工具、種種流弊、在所難免、本部爲愼重起見、嗣後各團體對於呈請解釋法令事項、應先行審核、務須依照上項程序辦理、不得逕自呈部、各主管官署、對於此等案件、如確有疑義、再行呈轉、以期簡捷而昭愼重、除分咨外、相應咨請查照飭遵爲荷、等由、准此、合行令仰該局轉飭遵照等因、奉此、除分令外、合行令仰該會遵照、此令、

## 佈告

▼拍賣動產 ▣第一特院 ▲十二月念九日上午十時至十二時拍賣九江路四六二號及四六六號沈選青動產最低價九百念八元八角 ▲十二月念九日 拍賣南香粉弄三六號張汪氏動產最低價一百十六元 ▲十二月念九日上午十時至十二時拍賣北京路六八八弄卅號傅品堂動產最低價八十一元四角 ▲十二月念九日上午九時至十二時拍賣北蘇州路五百二十弄卅九號 黃其康動產最低價三百九十一元六角

▲拍賣動產 ▣第二特院 ▲十二月念九日上午十時拍賣杜美路十七號高瓶動產 最低價一千九百卅九元五角 ▲十二月念九日下午二時拍賣永安街永安坊A字十九號三盒公號動產最低價一百零八元三角 ▲十二月念九日下午三時拍賣辣斐德路六百九十號沈明良動產最低價十四元四角八分 ▲十二月念九日上午九時拍賣霞飛路和合坊七十八號陳雲彰動產最低價九十九元六角二分

▲拍賣不動產 ▣地方法院 ▲十二月念九日在本院投標卅一日開標拍賣祥和公司 高橋區日保念七圖黎圩一號 五十八坵則田五十六畝一分三厘七毫最低價一萬 五千二百卅二元七角八分 ▲十二月念九日在本院投標卅一日開標拍賣 陳鑑人滬南區四圖盈圩九號七坵（卽油車碼頭街）基地八分五厘最低價一萬三千七百七十元

## 判

### ▣高二分院

▼民事判決（念五日）▲交通廣告公司等與京滬滬杭甬鐵路管理局欠款 上訴一案上訴駁回 第二審訴訟費用及前第三審關於京滬滬杭甬鐵路管理局 上訴部分訴訟費用均由上訴人負担 ▲陶子章等與泰源棧欠款上訴一案 上訴駁回第二審訴訟費用由上訴人等連帶負担

▼刑事判決（念五日）▲劉書蕃等因背信上訴一案（主文）原判決關於劉書蕃招保山楊培昌罪刑部分撤銷招保山 幫助公務員對於主管之事務間接圖利 處有期徒刑二年併科罰金三千元褫奪公權五年 罰金如易科監禁以三元折算一日 監禁期限不得逾一年劉書蕃楊培昌均無罪 檢察官其他上訴嗣逢之上訴均駁回

### ▣第一特院

▼民事判決（念五日）▲葛毓麟訴黃星輝求償米款案（主文）被告應給付原告米款銀三十九元三角五分 訴訟費用由被告負担 ▲陸安雅堂經租賬房訴熊遠杞欠租涉訟一案（主文）被告應給付原告銀一百五十八元八角原告其餘之訴駁回 訴訟費用除駁回解約遷讓部分應由原告負担外 餘由被告負担 ▲宋玉塗等訴張菊蘭 因拆屋交地及欠租案（主文）被告應將所租原告等華德路舟山路西首坐北朝南基地上房屋拆除 交還原告基地並償還原告 地租銀九百六十二元五角 原告等其餘之訴並假執行之聲請駁回 訟費由原告負担十分之一 被告負担十分之九 ▲錢自寶訴周聿坤等 請求履行保證債務及貨款案（主文） 被告周聿坤應償還原告貨款銀一百十五元並代阮富樂 償還原告貨款銀一百九十九元四角 被告周耀庭應償還原告貨款銀元訟費由被告等比例負担 ▲請一色酒家訴盧漢昆求償欠租 並保證債務案（主文）被告盧漢昆應還原告銀二百四十一元六角七分 如就其財產經强制執行 而無效果時由被告麗華鋼床廠負代償之責 訴訟費用由盧漢昆負担 ▲勵杏生訴胡廷鑑請求交人案（主文）原告之訴駁回訴訟費用由原告負担 ▲勒那生訴池金金求償借款案（主文）被告所欠原告銀二百元限令均分八個月 償還訴訟費用由被告負担 ▲輪奐公司訴張林華等求償欠租案（主文）被告張林華應償還原告銀一百七十四元 又小銀角二十四角如就其財產經强制執行而無效果時由 原告張金堂負償還之責訴訟費用除和解及撤回部分外 由被告張林華負担 ▲金記經租賬房訴張有仁求償欠租並遷讓案（主文）被告應向原告支付租金及掃街費銀一百二十二元 並遷讓麥根路八百三十五號房屋關於遷讓部分 假執行訴訟費用除和解部分外 由被告負担 ▲顧勤生訴徐實生等請求清償借款 並履行保證債務案（主文）被告徐實生所欠原告借款銀二百元限令均分十個月 付還如就其財產經强制執行而無效果時 由被告孫祥錫負代償責任訴訟費用 由被告徐實生負担 ▲泡家生訴胡忠斌求償借款案（主文）被告所欠原告銀三百元限令均分六個月 償還訴訟費用由被告負担 ▲李一鵬訴俞仲華請求清償借款案（主文）被告應償還原告借款銀三百元並自民國十八年五月九日（卽已往年應歷四月初一日）起至執行終了日止 按月一分五釐之利息訴訟費用由被告負担 ▲印得生訴葉才全請求履行保證債務案（主文）被告應代紀阿四償還原告銀一百元訴訟費用 由被告負担 ▲義興紀米號訴姜星亭請求清償欠款案（主文）被告應清償原告銀一千一百五十一元六角六分並准予自民國念四年一月起每月清償角念元 至全部清償日爲止訴訟費用由被告負担 ▲輪奐公司訴楊金氏請求支付欠租案（主文）被告應支付原告銀一千一百五十三元八角六分 及銀幣四十八角訴訟費用由被告負担 ▲恆茂錢莊訴王錫熊請求償還欠款案（主文）被告應償還原告銀三百元及自民國十九年九月十日起 至執行終了日止按月一分計算之利息 訴訟費用由被告負担 ▲存義公發記行訴經緯紗廠批發所請求支付欠租及遷讓案（主文）被告應向原告支付欠租銀四百七十九元五角八分 並將承租房屋遷讓原告訴訟費用由被告負担 ▲谷宏喜訴張龍標等貨款涉訟一案（主文）被告張龍標 應償還原告銀五百元及自民國二十二年六月十五日起至執行終了日止按月一分六厘之利息 如就其財產經强制執行而無效果時被告張登離應負代償之責 訴訟費用由被告張龍標負担 ▲同利公司訴陸筱蓮欠租涉訟一案（主文）被告應給付原告銀四百〇四元五角八分 訴訟費用除撤回解約遷讓部分應由原告負担外 餘由被告負担 ▲萬通營業事務所訴俞巽言請求履行保證債務案（主文）被告應代萬豐和號償還原告銀 四百〇三元訴訟費用由被告負担 ▲業廣公司訴王寶寶等欠租及遷讓一案（主文）被告王寶寶應支付原告銀二百〇八元 吳古鈞應支付原告銀一百三十元 原告其餘之訴暨假執行之聲請均駁回訴訟費用由原告負担八分之一 其餘由被告等比例負担 ▲蘭許門生訴周棋生等請求償還借款案（主文）原告之訴駁回訴訟費用由原告負担 ▲雷福生訴王慶寶等請求償還借款案（主文）被告王慶寶應償還原告借款銀二百四十元及自起訴日起 至執行終了日止週年百分之五 計算之遲延利息如經强制執行而無效果時 被告炳生應負代償之責 原告其餘之訴駁回訴訟費用由被告負担 ▲白茄生訴姚乃二等 請求償還借款案（主文）被告姚乃二應償還原告借款銀五十元如經强制執行而無效被告李子卿負代償之責 訴訟費用由被告負担 ▲曹雲根訴貝富林請求償還貨款案（主文）被告應償還原告借款銀四百元 及自民國二十一年一月二十日起至執行終了日止 週年二分計算之利息限令均分五個月付清訴訟費用由 被告負担 ▲德士古煤油公司訴 洪倉亭等請求支付貨款案（主文）原告之訴駁回訴訟費用由原告負担 ▲王成清訴愛勒特 請求支付租金及遷讓房屋案（主文）被告愛勒特應支付原告租金及水費二百四十七元並遷讓房屋 如其財產不足清償上開租金時 由被告黃吉文代償訴訟費用由被告負担 ▲蔡雲卿訴徐瑞麟請求支付票款案（主文）被告應向原告支付票款銀 六十元及自民國二十三年八月一日起至執行終了日止 週年六厘計算之利息訴訟費用由被告負担 ▲王俠琴訴協隆地產公司等請求償還存款案（主文）被告協隆地產公司應請償 原告銀二千四百九十六元五角三分其中一千五百十四元三角五分自本年一月一日起 七百八十二元一角八分自本年一月二日起 二百元自本年二月十四日起 均算至執行終結日止 週年九厘之利息如其財產不足清償時 應由被告李祖蔭償還訴訟費用由第一被告負担 ▲佑尼干經租賬房訴鄭蔡之請求支付租金並遷讓房屋案（主文）被告應支付原告租銀二百二十四元 並遷讓坐落本埠華德路五四〇弄 安樂坊第一百〇七號房屋交還 原告本件關於遷讓房屋部分應予假執行訴訟費用由被告負担 ▲生達生訴小東洋等求償借款並履行保證案（主文）被告小東洋應償還原告銀六十元 如其財產不足清償債務時 由被告藥六年代負清償責任訴訟費用由被告小東洋負担

▼刑事判決（念五日）▲戈登路捕房訴程長齡濫發支票案（主文）程長齡無罪 ▲新閘捕房訴張德盛竊盜案（主文）張德盛共同竊盜 處有期徒刑二月裁判確定前羈押日數以二日抵徒刑一日 ▲老閘捕房訴楊根福詐欺案（主文）楊根福以詐術使人交付所有物處拘役三十日 裁判確定前羈押日數以二日抵拘役一日 戒子一只沒收 ▲老閘捕房訴沈桂生傷害案（主文）本件不受理 ▲老閘捕房訴張情祿竊盜案（主文）張情祿竊盜處拘役十五日 ▲總巡捕房訴李玉奎等詐欺案（主文）李玉奎李阿福共同詐欺各處有期徒刑四月賭資賭具照單沒收 ▲總巡捕房訴陳紫培侵占案（主文）陳紫培侵占自己持有之他人所有物處罰金三百元 如易科監禁以二元折算一日 ▲匯山捕房訴鮑里斯考登詐欺案（主文）鮑里斯考登共同意圖爲自己不法之所有以詐術使人交付所有物 處有期徒刑二月 裁判確定前羈押日數以二日抵徒刑一日 ▲嘉興路捕房訴馮桂裕連續共同販賣嗎啡處有期徒刑六月 裁判確定前羈押日數以二日抵徒刑一日 嗎啡二十一小包嗎啡針一支沒收 ▲張效記訴王新根等濫發支票案（主文）本件不受理 ▲蔡翰州訴蔡兆坤毀損案（主文）本件不受理 ▲虹口捕房訴吳金生竊盜案（主文）吳金生連續夜間侵入竊盜累犯處有期徒刑一年二月 裁判確定前羈押日數以二日抵徒刑一日 ▲甘翰輝訴程越濫發支票案（主文）本件不受理 ▲老閘捕房訴魏仁美意圖販賣持有鴉片代用品案（主文）魏仁美持有鴉片代用品累犯處有期徒刑一年 裁判確定前羈押日數以二日抵徒刑一日海洛英十小包沒收 ▲老閘捕房訴王吉生搶奪案（主文）王吉生搶奪他人所有物處有期徒刑九月 ▲虹口捕房訴鹿禎建等强盜鴉片案（主文）本案管轄錯誤移送上海地方法院審理 ▲老閘捕房訴張和尚搶奪案（主文）張和尚連續搶奪 處有期徒刑八月裁判確定前羈押日數以二日抵徒刑一日 ▲老閘捕房訴王陸氏竊盜案（主文）王陸氏竊盜處罰金三十元如易科監禁以二元折算一日 裁判確定前羈押日數以一日抵罰金三元

▼民事上訴判決 ▲李德蘇訴孟鼎貴保證債務案（主文）上訴駁回第二審訴訟費用由上訴人負担 ▲李泉棠訴趙佩濫發支票附帶民訴案（主文）上訴駁回第二審訴訟費用由上訴人負担 ▲陳大寶訴蔡其租金及遷讓案（主文）原判決關於上訴人支付數額及訟費部分變更上訴人應支付被上訴人銀一百九十八元一角五分上訴人其餘上訴人

## 質疑

▲立嗣訂婚 某甲無後曾於民國十六年間、立其堂兄之季子某乙爲嗣、並訂娶熊姓之女、過門童養、擬俟成年後、卽令與乙圓房、均經載入宗譜、翌年甲因病逝世、甲妻以家務需人料理、遂令乙搬入同居、四五年來相安無事、詎至民國念二年、甲妻聽信讒言、無故將某乙逐出、本年二月間、乙之生父、邀請本地紳士多人、向甲妻交涉、甲妻當卽表示、謂母子關係、固已載入宗譜、自可承認、但所有家務財產、非俟其本人死後、某乙毋庸過問、又熊女係由本人養育長大者、將來婚嫁應由本人作主、某乙不能干涉等語、請問㈠乙（現年念五歲）以繼子身份、甲妻能否拒絕其顧問家務、㈡養媳熊氏（現年十九歲）原許與某乙、雖未成婚、已載入宗譜、甲妻是否有權將其改嫁、在法律上有無抵觸、（伯槐）

▲答 ㈠某甲死亡於民國十七年、依當時法律、應由某乙單獨繼承、當初雖因某乙尚未成年、而由甲妻代爲管理、但某乙成年之後、甲妻自不能拒絕不執管遺產或顧問家務、㈡婚約應由男女當事人自行訂定、民法第九百七十二條有明文規定某乙與熊姓女已成之婚約、固不容無故解除、而甲妻意圖將該女另與他人訂婚、尤爲法所不許、（昔醉）

▲抵銷債務 某甲因經營油坊、向某乙借洋八百元、立有摺據爲憑、（上蓋該油坊店戳）中載月息二分、憑摺取款字樣、乃屆清償之期、某甲故不歸還、乙無法、祇得提起給付之訴、不意某甲竟在流水賬簿內、虛載某日給付乙油餅若干片、合洋若干元、以圖抵賴、法院不察、竟判某乙敗訴、於此遂發生下列二問題、祇希賜答、㈠摺據卽確有給付之事實、於法是否生抵銷之效、㈡根據民法三〇八條、債之一部分消滅者、債務人得請求將消滅事由、記入字據、且依民法第一條民事法律所未規定者依習慣、是先法律而後習慣、今甲僅在該店流水賬內虛載給付乙油餅若干、摺據並未記入、姑不論原無給付之事實、卽確有給付之事實、而未記入摺據、法院則以商人向有以賬簿記載爲給付憑證之習慣、判甲勝訴、是先習慣而後法律矣、此項判決、是否爲違法之判決、（許承康）

▲答 ㈠某甲既出立摺據、自應負給付之責、某乙有無拖欠貨款、爲另一問題、不能憑偏面記載之賬冊、主張將債務抵銷、㈡債務如已抵銷、某甲應向某乙請求返還或塗銷前立之摺據、摺據既未返還或塗銷、遽欲憑偏面記載之賬冊而認此摺據爲無效、自難謂其主張爲有理由、法院判乙敗訴、如無其他充份理由、自難謂爲適當、（昔醉）

▲撤回訴訟 民事訴訟、往往因原告被告成立和解、於判決之前、由原告撤回訟案、於此有疑問二則、請爲指敎、㈠成立和解而由原告撤回訟案時、訟費應由何方担任、㈡日後如被告不履行和解條件、原告可否重行起訴、（芝宇）

▲答 ㈠原告被告既經和解成立、應將訴訟費用、列爲和解條件之一、約定由何方負担、㈡民事訴訟撤回後、自得再行起訴、惟當庭成立之和解、得逕行聲請强制執行、（昔醉）

## 今日開庭表

### ▼高等第二分院（民事案件）

| 案由 | 時刻 |
|---|---|
| 王德仁等與義昌銀行經租處欠租上訴訊問 | 上八、半 |
| 黃炳甚與新豐祥行欠款上訴宣判 | 下一 |
| 范納門與侯俟夫返還黃金上訴宣判 | 下一 |

### ▼高等第二分院（刑事案件）

| 案由 | 時刻 |
|---|---|
| 周生明過失致人死上訴調查 | 下二、半 |
| 余陸發因私金粮侵占兩造上訴審理 | 下三 |

### ▼高等第三分院（民事案件）

| 案由 | 時刻 |
|---|---|
| 金文福與潘星軒因存款上訴審理 | 下二 |
| 閔辛吾與閔孫琮等租費上訴審理 | 下三 |

### ▼高等第三分院（刑事案件）

| 案由 | 時刻 |
|---|---|
| 吳彭年訴張靜樂侵占上訴訊問 | 上十 |

### ▼第一特區法院（民事案件）

| 案由 | 法庭 | 時刻 |
|---|---|---|
| 大昌橡皮公司與陳金記卡車行貨款 | 十一 | 下三、念 |
| 夏主記與張蕃慶借款 | 十 | 三、四〇 |
| 潘敏與程樹芝貨款、 | 十三 | 上九 |
| 陳阿清與楊興隆借款 | 十三 | 上九、半 |
| 顧榮奎與徐根辭會款 | 十三 | 上十 |
| 順倫記等與孫吳氏執行異議 | 十三 | 上十一 |
| 喬懷拉生與不負借款 | 十三 | 下一、半 |
| 劉美馨與謝德榮存款 | 十三 | 下一、半 |
| 鍾雲山與陸康康欠租遷讓 | 十三 | 一、四五 |
| 王月蘭與陳永華貨款 | 十三 | 一、四五 |
| 萬昌米號與鄧榮泉等貨款 | 十三 | 下二 |
| 李復興與楊振興等貨款 | 十三 | 下二 |
| 原告生昶錢莊欠租遷讓 | 十三 | 二、十五 |
| 孫秀英與梁應桂香等借款 | 十三 | 二、十五 |
| 納勤近生與容任光借款 | 十三 | 下二、半 |
| 蔡文彬與興業公司欠租 | 十三 | 二、四五 |
| 同盛永與翻砂廠聲請賬款假扣押 | 十三 | 下三 |
| 王銘熙聲請證據保全 | 十四 | 上八、十 |
| 大陸銀行與薛淦生等欠款 | 十四 | 上九 |
| 大昌號與朱慶瑞欠款 | 十四 | 上九、半 |
| 永利公司經租處與孫潤生欠租遷讓 | 十四 | 上十 |
| 中國通商銀行與吳松齡等欠款 | 四 | 上九、半 |
| 愛理思經租處與朱貴芳欠租 | 十四 | 十、四〇 |
| 愛爾德公司凱脫與房世變爾遷讓 | 十四 | 上十、念 |
| 周和植等爲供給自來水聲請假處分 | 十四 | 下二 |
| 匯大木行與王祥記營造廠等欠款 | 十四 | 下二 |
| 劉愫德堂經租賬房與義鳳茶樓主欠租遷讓 | 十四 | 下二、十 |
| 上海鐵工廠與文信電力機廠等貨款 | 十四 | 下二、半 |
| 中國通商銀行與吳文光等押款 | 六 | 上九 |
| 孫良臣等與劉永慶欠款 | 四 | 上九、半 |
| 徐耀庭等聲請遺產證書 | 四 | 上十 |
| 愛爾德公司與陸金寶等欠租 | 四 | 下三 |
| 實豐保險公司與錦興地產公司等押款 | 四 | 下三、半 |
| 王漢禮與卓鋪時等保證債務 | 四 | 下二、半 |
| 陳何氏與陳揩人存款 | 十 | 上十 |

### ▼第一特區法院（刑事案件）

| 案由 | 法庭 | 時刻 |
|---|---|---|
| 中國營業公司與程貽澤押款 | 六 | 上九 |
| 拍拉許谷夫與密哈衣爾司且納等借款 | 六 | 九、四五 |
| 古實財利記與逸信祥行貨款 | 六 | 下二 |
| 方顯丹與虹口旅社等借款 | 六 | 下二、半 |
| 東方機器冰廠與程長齡等貨款 | 六 | 下三 |
| 白勃盧與密殼來伊文郡尾去沙勒來夫等欠租遷讓 | 六 | 下三、半 |
| 乾泰藥號與中莊新昌號欠款 | 七 | 上九 |
| 泰利公司與顧聯丞欠租 | 七 | 上九、半 |
| 葉彼祥與葉松亭返還基地 | 七 | 九、五〇 |
| 潘榮記營造廠與華業信託公司返還造價 | 七 | 上十、半 |
| 被告王忠仁返還基地 | 七 | 下一、半 |
| 李茂昌貨款 | 七 | 下一、半 |
| 被告薛連芳等借款 | 七 | 一、四五 |
| 被告徐乾元借款 | 七 | 一、四五 |
| 被告張寶華欠租 | 七 | 下二 |
| 萬贊臣欠租遷讓 | 七 | 二、十五 |
| 被告大通祥號欠租 | 七 | 二、十五 |
| 陸阿堯與晉福林借款 | 七 | 二、四五 |
| 印德生與顧明高借款 | 七 | 下二、半 |
| 顧德安與劉林發薪金 | 七 | 下二、半 |
| 袁阿鳳與郁保山生活費 | 七 | 下三 |
| 吳萬順漆號與吳壽林貨款 | 十 | 九、十五 |
| 沈中揚與王士宗等欠租 | 十 | 上九、半 |
| 華立斯與陳桂林欠租 | 十 | 九、四五 |
| 沛達[illegible]等存款 | 十 | 上十、念 |
| 順泰地貨行與張福全等貨款 | 七 | 上十一 |
| 阮自勤與烏稅發貨款 | 十 | 下二 |
| 慶豐五金號與源泰仁記灰行 | 十 | 下二、十 |
| 均益興業公司與三興煤號欠租遷讓 | 十 | 二、一刻 |
| 孟格而生與嚴敦謹借款 | 十 | 一、念 |
| 古而白克辛與胡衡等借款 | 十 | 下二、半 |
| 別興生與楊永清借款 | 十 | 二、四〇 |
| 印德生與蔡順興等借款 | 十 | 二、五〇 |
| 芥古生與王聖初等借款 | 十 | 下三、半 |
| 明華雜貨號與張阿菊欠款 | 十 | 三、十五 |
| 閻文坤等訴胡增榮背信 | 三 | 上十 |
| 張慰高訴張心耕侵占背信 | 八 | 下二、半 |
| 鄒秀英訴蔣公健妨害風化僞造文書 | 八 | 二、五〇 |
| 李昌鶴訴朱孔修誣告 | 八 | 三、十五 |
| 陸榮根訴施雲錦詐欺 | 二 | 下二 |
| 凌承芝訴沈燕謀濫發支票 | 二 | 二、一刻 |
| 侯嚴氏訴張坤榮等傷害 | 二 | 下二、半 |
| 耤鴻飛訴董世昌濫發支票 | 二 | 二、四〇 |

### ▼第二特區法院（民事案件）

| 案由 | 法庭 | 時刻 |
|---|---|---|
| 鄭衛甫與大陸汽車行主貨款 | 四 | 九、三〇 |
| 鮑溫與斯墨林貨款 | 四 | 九、四〇 |
| 洪湘濤與侯鴻言欠款 | 四 | 九、五〇 |
| 大豐號與陳忠泰賠償損害 | 六 | 九、二〇 |
| 陳龍根與陳震等欠款 | 六 | 九、四〇 |
| 張文新與孫仁浚欠租 | 七 | 下三 |
| 孫鍾堯與許鶴雲宣告清理 | 四 | 三、〇五 |
| 許彭山與王庠熊欠租 | 四 | 三、一〇 |
| 陳治記聲請宣告破產 | 四 | 三、一刻 |
| 培爾與費特門貨款 | 六 | 上九 |
| 白蘭與福羅亨夫欠租 | 六 | 九、一刻 |
| 撒得洛夫與多林斯基借款 | 六 | 九、二〇 |
| 錦記曹源與邵氏欠租 | 六 | 十、一〇 |
| 董金成與王楨之借款 | 六 | 下三 |
| 黃志明與黃秉衡欠租 | 六 | 二、〇五 |
| 向季昌與王松賢貨款 | 六 | 二、一〇 |
| 道變大生與喻竹明等借款 | 六 | 二、一五 |
| 達理與陸進記號保證 | 六 | 二、二〇 |
| 周茂發與陳鑾民欠款 | 六 | 二、二五 |
| 馬海祥行與順福里十二號住戶等欠租 | 六 | 二、三〇 |
| 振昌德米號與老正興順記菜館米款 | 六 | 二、三五 |
| 源昌公司與顧佩琮欠租 | 六 | 二、四〇 |
| 南洋煤球廠與永興煤號主等貨款 | 六 | 二、四五 |
| 中匯銀行地產部與張世芳欠租 | 六 | 二、五〇 |
| 達理與胡佩蓉夫人等欠租 | 六 | 三、二〇 |
| 徐笑雲與徐家師欠款 | 六 | 三、一五 |
| 張良華與五瑞康祥服店票款 | 六 | 三、一〇 |
| 張翊清與鄧景康欠款 | 六 | 三、〇五 |
| 張桂根與黃良標票款 | 六 | 二、五五 |
| 中華職業教育社與丁敬先欠租 | 六 | 下三 |

### ▼第二特區法院（刑事案件）

| 案由 | 法庭 | 時刻 |
|---|---|---|
| 王光銓訴徐鴻賓詐欺 | 二 | 上九 |
| 范景祥訴葉元濤濫發支票 | 二 | 上九 |
| 劉仲賢訴劉榮根侵占 | 二 | 上九 |
| 劉春盛訴顧士澄僞造印章 | 二 | 上九 |
| 警務處訴王興高殺人 | 二 | 上九 |
| 俞步九訴陸源永侵占 | 二 | 下二 |
| 郞文圃等訴陸錦滯背信 | 二 | 下二 |
| 警務處訴范顯庭强盜案宣判 | 一 | 上九 |
| 胡王氏訴胡雲飛等重婚遺棄 | 二 | 下四 |
| 馮煥兆竊盜上訴 | 二 | 下二 |
| 丁蘭英訴張二郎妨害風化宣判 | 二 | 下二 |
| 王金咸鴉片上訴 | 二 | 下二 |
| 楊步洲訴徐炎森詐欺侵占 | 二 | 下三 |
| 袁玉有爲趙才元詐欺上訴 | 二 | 下二 |
| 警務處訴杜生星竊盜宣判 | 一 | 上九 |
| 警務處訴姜金村背信 | 一 | 上九 |
| 警務處訴陳阿福販賣紅丸宣判 | 一 | 上九 |
| 警務處訴劉寶臣傷害致死 | 一 | 上九 |
| 警務處訴陳瑞根搶奪宣判 | 一 | 上九 |
| 警務處訴黃小龍過失致死宣判 | 一 | 上九 |
| 警務處訴王世發强盜 | 一 | 上九 |
| 警務處訴李鳳春妨害秩序 | 一 | 上九 |
| 警務處訴張國興竊盜 | 一 | 上九 |
| 警務處訴丁老愛搶奪 | 一 | 上九 |
| 警務處訴劉長發竊盜 | 一 | 上九 |
| 警務處訴陳阿坤竊盜 | 八 | 上九 |
| 警務處訴陳月富竊盜 | 八 | 上九 |
| 警務處訴葛阿章等竊盜 | 八 | 上九 |
| 警務處訴金國興竊盜 | 八 | 上九 |
| 警務處訴黃發祥等傷害 | 八 | 上九 |
| 警務處訴巴利司傷害 | 八 | 上九 |
| 警務處訴陸租田傷害宣判 | 八 | 上九 |
| 警務處訴李公耳濫發支票宣判 | 八 | 上九 |
| 羅祖廷等妨害公務宣判 | 一 | 上九 |
| 梁仲武詐欺宣判 | 一 | 上九 |
| 警務處訴劉泉生强盜 | 一 | 下二 |
| 警務處訴張海青竊盜 | 一 | 下二 |
| 江西高等法院囑託訊問劉之綱 | 一 | 下四 |

### ▼上海地方法院（民事案件）

| 案由 | 法庭 | 時刻 |
|---|---|---|
| 臺克剛與金龍宗抵款 | 二 | 上十 |
| 康順泰與蕭啓少等款項 | 二 | 下一 |
| 李倪氏與顧亦明佔地 | 二 | 下二 |
| 朱陳氏與朱金生同居 | 四 | 上九 |
| 陳季氏與陳有發等贍養 | 四 | 上九 |
| 李達夫與沛國族土地所有權 | 四 | 下二 |
| 福裕經租賬房與朱坤壽等欠租 | 四 | 下二 |
| 凌合章與凌雲賡田產 | 四 | 下二 |
| 維泰利與朱谷夫賠償 | 六 | 上九 |
| 高筱鑫與韓雲生等欠款 | 六 | 上十 |
| 張慶發與謝偉誠欠款 | 六 | 上十 |
| 孫學章與孫于氏等析產 | 六 | 下一 |
| 沈李氏等與沈鐵樑贍養 | 六 | 下一 |
| 施蘭舫與徐愼先田產 | 六 | 下二 |
| 陳翠與閔燕林欠款 | 六 | 上十 |
| 張瑞先與周浩康租屋 | 九 | 下二 |
| 蘇家桂與葉庭元等租屋 | 九 | 下二 |
| 胡雲波與張鶴松賠償 | 九 | 下二 |
| 志大五金號與王武林等債務 | 九 | 下二 |
| 陶阿寶與呂蔡氏借款 | 九 | 下二 |
| 金叔元與余功甫等票款 | 九 | 下二 |
| 朱良熙與朱洈生異議 | 九 | 下二 |
| 祝珊珊與祝唐氏等款項 | 九 | 下二 |
| 毛唐氏與談耀卿異議 | 九 | 下二 |
| 劉茂林與李忠慶借款 | 九 | 下二 |
| 丁志仁與裕泰豐茶號租屋 | 九 | 下二 |
| 徐正奕與談炳生抵款 | 九 | 下二 |
| 柏木杜與戴應生賠償 | 九 | 下三 |
| 吳土和與周祥鴻押款 | 九 | 下三 |
| 楊錦泉與順昌經租賬房修屋 | 九 | 下三 |
| 王順堂與王鳴九建築物 | 九 | 下四 |
| 王燊華與趙雲標借款 | 十一 | 下二 |
| 陳順記與朱阿號等租屋 | 十一 | 下二 |
| 王述夫與郎庚生押款 | 十一 | 下二 |
| 岳文惠與邵志仁等貨款 | 十一 | 下二 |
| 山得郎與侵陸氏等借款 | 十二 | 下二 |
| 四維公司與劉正庚租屋 | 十二 | 下二 |
| 李元生與繼土南等租屋 | 十二 | 下二 |
| 戴承培與江國棟等欠租 | 十二 | 下二 |
| 姜珠林與趙明寶等租屋 | 十二 | 下二 |
| 岳文惠與王勝欽等貨款 | 十二 | 下三 |
| 陳春山與王吉人借款 | 十二 | 下三 |
| 周連生與黃佩芳等借款 | 十二 | 下三 |
| 王宗訓與章汲泉等租屋 | 十二 | 下三 |
| 三茂米店與李鑫泰等票款 | 十二 | 下三 |
| 楊貴華與金榮源借款 | 十二 | 下三 |
| 顧菊鑫與潘日新貨款 | 十二 | 下三 |
| 褚福慶與徐文儒等抵款 | 十二 | 下三 |
| 泰利公司與林孟鳴等租屋 | 十三 | 下三 |
| 紀聽氏與胡式昌稱款 | 十三 | 下一 |
| 蒙德陳與陳張秉欠款 | 十三 | 下一 |
| 同泰磚灰行與朱森泰貨款 | 十三 | 下一 |
| 何鉀與江輔疊等欠租 | 十三 | 下一 |
| 張愼之與陶國香欠租 | 十三 | 下一 |
| 汽油合作社與陸銀記等貨款 | 十三 | 下二 |
| 元盛號與宏昌號票款 | 十三 | 下二 |
| 潘同壽與彭清等賠償 | 十三 | 下二 |
| 劉根生與興吉隆借款 | 十三 | 下二 |
| 瑞泰牛皮號與馬永興號貨款 | 十三 | 下二 |
| 吳啓泰與永記理髮店租屋 | 十三 | 下二 |
| 慶餘公號與馬旭奎等債務 | 十三 | 下二 |
| 姜齊盛與伏寶山欠租 | 十三 | 下二 |
| 劉少齋與陶阿水等租屋 | 十四 | 上十 |
| 譚裕謀與唐錫凡等欠款 | 十四 | 上十 |
| 雅維思與翁元升等租屋 | 十四 | 上十 |
| 陳友三與宏源布號等欠租 | 十四 | 上十 |
| 朱學成與張德貴等借款 | 十四 | 上十 |
| 張定湘與徐東昇欠租 | 十四 | 上十 |
| 張文學與姚文卿借款 | 十四 | 上十 |
| 袁仲企與周寶氏等租屋 | 十四 | 上十 |
| 朱湘臥與江少鶴等贍養費 | 十四 | 上十 |
| 陳正昌與唐任氏等會款 | 十四 | 上十 |
| 鄭樹芳與項御良等會款 | 十四 | 上十 |
| 美孚行與王道生貨款 | 十四 | 上十 |
| 鼎順醬園與同升永酒店票款 | 十四 | 上十 |
| 福源號與王振生欠款 | 十四 | 上十一 |
| 鑫士源與陳永根貨款 | 十四 | 上十一 |

### ▼上海地方法院（刑事案件）

| 案由 | 法庭 | 時刻 |
|---|---|---|
| 胡金發竊盜 | 三 | 上九 |
| 孫耀祥僞造貨幣 | 三 | 上九、半 |
| 朱順氏等重婚 | 三 | 上九、半 |
| 孫靜山竊盜上訴 | 三 | 下一、半 |
| 王海波濫發支票 | 五 | 上十 |
| 王林生搶奪 | 五 | 上十、半 |
| 李漢斌等訴蔡和德侵占 | 五 | 上十一 |
| 黃來貴上訴許漢卿[illegible] | 五 | 上十一 |
| 朱阿榮竊盜 | 五 | 下三 |
| 蔡覺升傷害 | 九 | 上十 |
| 朱植過失傷害 | 十 | 上十、念 |
| 季湧泉侵占 | 十 | 上十、半 |
| 陸芹生妨害公務 | 十一 | 上九 |
| 兪渭良濫發支票 | 十一 | 上九 |
| 鄒盛文濫發支票 | 十一 | 上九 |
| 陳家琪濫發支票 | 十二 | 上九、半 |
| 成賓楨詐欺 | 十二 | 上十 |
| 董長鑫詐欺 | 十二 | 上十 |
| 陳德銀妨害行使僞幣 | 十二 | 上十、半 |
| 陳三詐欺 | 十二 | 下二 |

# 聲明類

江蘇上海第一特區地方法院公告第九八三四號

推受盤退及保證聲明

推盤受盤退保聲明

國泰公司聲明

萬豐泰王萬昌保信聲明作廢

離婚聲明

鄭重聲明

緊要聲明

明珠戲院復興公司緊要啓事

陳燮臣緊要啓事

恆昌發記染廠聲明

陳遠師表宗蔡頻議異聲明 光律代張會南協離聲明

顏熙表曉聲退保 鴻代陸春明保

推受盤聲明

陳寒夢啓事

受盤聲明

併股聲明

戴玉生鑒

尋人賞格

震茂兌遺圖章失號作廢明和烟聲明

隱修堂遺失方單聲明作廢

遺失支票聲明

遺失聲明 孫業金啓

遺失摺存

失單聲明

遺失聲明

遺失聲明 雅權記啓

遺失田單作廢

遺失圖章聲明作廢 施月梧啓

遺失聲明 貴卿啓

遺失股單聲明

# 遺失類

遺失田單聲明

聲明遺失

遺失田單

遺失田單

□第二特院

▼刑事判決（念五日）

其餘之訴均駁回第一審第二審訴訟費用上訴人負担百分之九十八被上訴人負担百分之二

▲警務處等訴楊萬容等傷害附民訴案（主文）楊萬容劉發奎共同傷害人之身體各處拘役十日裁判確定前羈押日數以二日抵拘役一日均緩刑二年小鐵桿一根沒收楊萬容劉發奎應連帶賠償原告沈根記損失洋五元原告沈根記其餘請求之訴駁回原告陸子林之訴駁回▲楊小雙搶奪案（主文）楊小雙搶奪處有期徒刑三月裁判確定前羈押日數以二日抵徒刑一日▲王福玉竊盜案（主文）王福玉結夥三人以上竊盜處有期徒刑六月裁判確定前羈押日數以二日抵徒刑一日▲陳阿毛竊盜案（主文）陳阿毛連續意圖爲自己不法之所有而取他人所有物處有期徒刑三月裁判確定前羈押日數以二日抵徒刑一日▲杭鋼淩詐欺案（主文）杭鋼淩意圖爲自己不法之所有以詐術使人將本人所有物交付處拘役三十日裁判確定前羈押日數以二日抵拘役一日▲李如山等鴉片案（主文）李如山陳阿發吸食鴉片代用品各處拘役四十日裁判確定前羈押日數以二日抵拘役一日烟具等件照單沒收焚燬王張氏無罪▲斯王培耳詐欺及僞造印章案（主文）斯王培耳僞造印文處有期徒刑二月明知無存款而發支票處罰金三十五元併執行之罰金如易科監禁以二元折算一日裁判確定前羈押日數以二日抵有期徒刑一日緩刑三年印章一枚沒收▲張同興竊盜案（主文）張同興以犯竊盜爲常業累犯處有期徒刑一年六月裁判確定前羈押日數以二日抵徒刑一日鐵條一根沒收▲陳項氏傷害案（主文）陳項氏連續傷害人之身體處罰金六十元如易科監禁以二元折算一日裁判確定前羈押日數以一日抵罰金二元▲江和尚賭博案（主文）江和尚賭博財物處罰金六十元如易科監禁以二元折算一日裁判確定前羈押日數以一日抵罰金二元賭具照單沒收▲王志方竊盜案（主文）王志方夜間侵入住宅竊盜處有期徒刑一年裁判確定前羈押日數以二日抵徒刑一日▲田文剛竊盜案（主文）田文剛竊盜處有期徒刑四月裁判確定前羈押日數以二日抵徒刑一日▲林玉英等竊盜案（主文）林玉英王李氏陳羅氏結夥三人以上竊盜各處有期徒刑六月裁判確定前羈押日數以二日抵徒刑一日▲于錫周訴楊順華妨害信用上訴案（主文）上訴駁回▲陳吉山竊盜案（主文）陳吉山竊盜處拘役十日裁判確定前羈押日數以二日抵拘役一日緩刑二年▲袁寶昌竊盜案（主文）袁寶昌竊盜處拘役三十日裁判確定前羈押日數以二日抵拘役一日▲張阿根竊盜案（主文）張阿根夜間侵入住宅竊盜未遂處有期徒刑三月裁判確定前羈押日數以二日抵徒刑一日▲劉若安等妨害自由及竊盜嫌疑案（主文）劉若安田潘氏共同無故侵入住宅各處罰金二十元如易科監禁均以二元折算一日均緩刑二年姚李氏無罪▲陸福生等鴉片案（主文）陸福生吸食鴉片代用品處拘役二十日嚴春榮杜廣永馮仁山王德林蔡春寶朱惠仁裘阿金徐阿永吸食鴉片代用品處拘役十日陸阿發吸食鴉片代用品累犯處拘役二十日裁判確定前羈押日數以二日抵拘役一日▲謝阿金等鴉片案（主文）謝阿金吸食鴉片處罰金三十元羅阿二羅阿仁顧阿林吸食鴉片各處罰金十六元罰金如易科監禁以二元折算一日裁判確定前羈押日數均以一日抵罰金二元烟具等件照單沒收焚燬謝阿興吳世芳無罪▲蔣有東等鴉片案（主文）蔣有東吸食鴉片處罰金四十元馮道輝吸食鴉片處罰金八十元罰金如易科監禁均以二元折算一日裁判確定前羈押日數均以一日抵罰金二元烟具烟泡照單沒收焚燬

□地方法院

▼民事判決（念四日）

▲判決張念宣與李思德等因抵款涉訟一案（主文）被告李思德應償還原告借款洋二千七百九十七元一角四分並自民國念二年一月一日起至執行終了日止按月一分之利息（內應扣除已付息洋二百元）倘李思德無力償還時由被告王寶棣負代爲償還之責前項借款並得就供抵押之滬南區一圖天字圩六號三垣基地一分六厘一毫及地上建築物拍賣優先受償參加人參加之訴駁回本案訴訟費用由被告李思德負担因參加所生費用由參加人負担▲判決陳新珍與楊士良因別居涉訟一案（主文）原告之訴駁回訴訟費用由原告負担（二十五日）▲判決同福公司與鄧舉等因租賃涉訟一案（主文）被告鄧舉應償還原告租金一百四十元並遷讓出屋租金如無力償還由被告葛榮記負代償責任訴訟費用由被告鄧舉負担▲判決王正興與王陳氏因債務涉訟一案（主文）原告之訴駁回訴訟費用由原告負担▲判決普益地產公司與馮才運等因房租涉訟一案（主文）被告馮才運應給付原告房租洋一百一十六元史阿炳應給付原告房租洋一百念元鄭文海方禮彥葛立豐各應給付原告房租洋九十元訴訟費用由被告馮才運史阿炳各負担十七分之四鄭文海方禮彥葛立豐各負担十七分之三▲判決徐雨田與方德宣因房租涉訟一案（主文）被告應給付原告房租洋一百念八元訴訟費用由被告負担▲判決榮昌興煤號與孫鴻飛因貨款涉訟一案（主文）被告應償還原告洋二千六百另三元二角訴訟費用由被告負担▲判決豐順號與吳彩記因貨款事件（主文）被告應償還原告貨款洋一百另五元三角訴訟費用由被告負担▲判決陸漢清與陳森林因貨款事件（主文）被告應給付貨款洋一百四十二元另八分訴訟費由被告負担▲判決葉乃祺與王福昌等因欠租及遷讓涉訟一案（主文）被告王福昌應給付原告租洋四百元李金玉應給付原告租洋九十元並均應遷讓出屋訴訟費用除和解部分十分之七詳和解筆錄外餘十分之三由各被告比例負担▲判決張朱氏與石杏生因會款涉訟一案（主文）被告應償還原告洋念二元訴訟費由被告負担▲判決達地產公司與顏景福等因欠租涉訟一案（主文）被告顏景福應給付原告房租洋七十元梁劍廷應給付原告房租洋五百四十元王長海應給付原告房租洋四十八元孫光祖應給付原告房租洋卅六元張建功應給付原告房租洋四十二元崔國治應給付原告房租洋卅六元田富貴應給付原告房租洋卅六元黃德喜應給付原告房租洋四十二元邱紀林應給付原告房租洋四十二元孫德財應給付原告房租洋六十四元周永記給付原告房租洋卅元訴訟費由被告梁劍廷負担念分之九顏景福負担念分之二王長海孫光祖張建功崔國治田富貴黃德喜邱紀林孫德財周永記各負担念分之一▲判決陳桂泉與樊根生因借款涉訟一案（主文）被告應償還原告借款洋百元並自中華民國十八年六月念四日起至執行終了日止按月一分六厘之利息（但不得超過原本）訴訟費由被告負担▲判決協利祥號與實通廠等因貨款涉訟一案（主文）被告實通廠應償還原告貨款洋一千八百九十七元五角如實通廠財產不足清償時被告申夢世應連帶償還責任如被告實通廠與申夢世均無力清償應由被告石芝珊負責代償訴訟費由被告實通廠負担▲判決復生煤號與華豐廠因貨款涉訟案（主文）被告應償還原告貨款洋九十五元並自念三年十二月十二日起至執行終了日止週年五厘之利息訴訟費由被告負担▲判決源利魚行等與嚴祥號等因貨款涉訟一案（主文）被告應償還原告源利魚行貨款洋二百六十七元八角二分三厘豐號魚行貨款洋二百卅四元一角一分九厘豐魚行貨款洋二百卅二元三角一分八厘大成魚行貨款洋二百十七元一角五分七厘順大魚行貨款洋二百十二元八角七分源裕魚行貨款洋一百另五元六角八分治豐魚行貨款洋一百另二元另六分七厘鴻昌魚行貨款洋四十九元四角七分三厘恆昌魚行貨款洋四十九元二角四分七厘源通魚行貨款洋四十一元四分八分源昌魚行貨款洋卅元另七角五分一厘共大魚行貨款洋卅三元另八角八分八厘大和魚行貨款洋卅三元六角九分惠豐魚行貨款十九元五角二分公順魚行貨款洋八十一元四角八分鴻發魚行貨款洋念三元一角另七厘泰昌魚行貨款洋二百十八元四角八分四厘並各自本年十月一日起至執行終了日止依常年五厘計算遲延利息訴訟費用由被告負担▲判決大中華橡膠公司等與聯昌申莊因貨款涉訟一案（主文）被告應償還原告大中華橡膠公司和昌盛發行所貨款洋二千五百八十二元另一分大中華賽璐珞廠貨款洋五百九十二元七角六分訴訟費用由被告負担▲判決周慶麟與萱麗泉因欠款涉訟一案（主文）被告萱麗泉應償還原告洋五百另五元內中三百五十元自民國念三年六月一日起按年五厘內中五十元自同年一月念八日起七十三元自同年二月十一日起均按年六厘至執行終了日止之利息並給付之原告其餘之訴駁回訴訟費用除撤回部分由原告負担外由被告人負担▲判決鍾揚與陳升階等因租賃房屋涉訟一案（主文）被告陳升階應償還原告房租洋一百另八元並即遷讓出屋如無力清償房租時由被告顧榮記負責代償原告其餘之訴駁回訴訟費用由原告負担九分之二被告陳升階負担九分之七▲判決吳遠卿與祥大康等因票款涉訟一案（主文）原告之訴駁回訴訟費用由原告負担▲判決陳湘濤與侯阿祥因抵款涉訟一案（主文）被告侯阿祥應償還原告本洋八十元利息洋八十元訴訟費用由被告負担▲判決北洋玻璃廠與六合豐料器號因貨款涉訟一案（主文）被告應償還原告洋四百四十八元假執行之聲請駁回訴訟費用由被告負担▲判決胡耀庭等與陳天錫等因確認產地所有權涉訟一案（主文）原告之訴駁回訴訟費用由原告等平均負担

▼刑事判決（念四日）

▲判決徐祖德鴉片案（主文）徐祖德吸食鴉片處罰金念元經強制執行而未完納以一元易科監禁一日裁判確定前羈押日數以一日抵罰金一元烟泡等件沒收▲判決張吳氏鴉片案（主文）張吳氏持有鴉片處罰金十五元經強制執行而未完納以一元易科監禁一日裁判確定前羈押日數以一日抵罰金一元烟泡二個沒收▲判決謝壽康詐欺案（主文）謝壽康連續詐欺未遂處拘役卅日裁判確定前羈押日數以二日抵拘役一日▲判決郭機生等傷害案（主文）本件公訴不受理▲判決吳德昌傷害案（主文）吳德昌傷害人身體處罰金卅元如經強制執行而未完納以一元易科監禁一日裁判確定前羈押日數以一日抵罰金二元▲判決姚王氏等妨害婚姻（主文）姚王氏與人通姦處徒刑二月陳根生知情相姦處徒刑三月裁判確定前羈押日數以二日抵徒刑一日▲判決潘忠銀等竊盜案（主文）潘忠銀潘松道均無罪▲判決梁正華等竊盜案（主文）梁正華梁正法梁海卿結夥三人以上竊盜未遂各處有期徒刑三月裁判確定前羈押日數以二日抵徒刑一日陳懷徵傷害人身體處拘役卅日裁判確定前羈押日數以一日抵拘役一日緩刑二年▲判決陳根坤鴉片案（主文）陳根坤運輸鴉片未遂處有期徒刑一年裁判確定前羈押日數以二日抵徒刑一日其餘部分無罪（念五日）▲判決朱才林搶奪案（主文）朱才林搶奪未遂處有期徒刑一年裁判確定前羈押日數以二日抵徒刑一日▲判決何四侵佔案（主文）何四侵佔遺失物處罰金念元經強制執行未完納以一元易科監禁一日裁判確定前羈押日數以一日抵罰金一元▲判決史才根竊盜案（主文）史才根結夥三人以上毀越門扇竊盜處有期徒刑六月裁判確定前羈押日數以二日抵徒刑一日▲判決汪山傷害案（主文）汪山過失傷害人身體處拘役三十日裁判確定前羈押日數以二日抵拘役一日汪山應賠償何朱氏醫藥費洋十元▲判決王昌琳竊盜案（主文）上訴駁回▲判決周根才竊盜案（主文）周根才於夜間毀門侵入住宅竊盜累犯處有期徒刑二年裁判確定前羈押日數以二日抵徒刑一日槍刀一把沒收▲判決陳有土等傷害毀損及妨害自由案（主文）陳有土史儀樵共同連續傷害人身體各處有期徒刑三月併執行之裁判確定前羈押日數以二日抵徒刑一日樂俊發葉善生樂惠祥共同連續傷害人身體各處拘役三十日又共同毀損他人所有物各處拘役二十日應執行拘役四十日裁判確定前羈押日數以二日抵拘役一日▲判決王慶竊盜案（主文）王慶於夜間侵入住宅竊盜處有期徒刑六月裁判確定前羈押日數以二日抵徒刑一日▲判決葉謝氏訴葉慶森侵佔案（主文）葉慶森無罪附帶民訴駁回▲判決王金高竊盜案（主文）王金高毀壞門壁夜間侵入竊盜處有期徒刑一年裁判確定前羈押日數以二日抵徒刑一日▲判決周金培鴉片案（主文）周金培吸食鴉片處罰金念五元經強制執行尚未完納以一元易科監禁一日裁判確定前羈押日數以一日抵罰金一元烟具照單沒收▲判決陳錫如鴉片案（主文）陳錫如吸食鴉片處罰金念五元經強制執行而未完納以一元易科監禁一日裁判確定前羈押日數以一日抵罰金一元烟具照單沒收▲判決蕭閻氏鴉片案（主文）蕭閻氏吸食鴉片處罰金念五元經強制執行而未完納以一元易科監禁一日裁判確定前羈押日數以一日抵罰金一元烟具等件照單沒收▲判決王梅根等賭博案（主文）王梅根高福堂馬長圖徐榮生周阿金共同賭博各處罰金念五元經強制執行而未完納以一元易科監禁一日裁判確定前羈押日數以一日抵罰金一元賭具照單沒收▲判決新全禮鴉片案（主文）新全禮吸食鴉片處罰金四十元如經強制執行而未完納以一元折算一日易科監禁裁判確定前羈押日數以一日抵罰金一元烟槍烟燈各二件烟扦四支烟勺烟盤烟罐各一件烟灰少許均沒收焚燬▲判決王培根竊盜案（主文）王培根竊盜處有期徒刑二月裁判確定前羈押日數以二日抵徒刑一日▲判決孫家榮竊盜案（主文）孫家榮竊盜處有期徒刑二月裁判確定前羈押日數以二日抵徒刑一日▲判決龐文祥濫發支票案（主文）龐文祥無罪附帶民事訴訟駁回

## 裁定

□地方法院

▼民事裁定（念四日）

▲裁定毛信永因與陳根全爲膳費涉訟抗告一案（主文）抗告駁回抗告費用由抗告人負担▲裁定翟鴻章與沈施氏因欠款上訴事件（主文）上訴駁回第三審訴訟費用由上訴人負担

## 批示

□第一特院

▼民事批示（念五日）

▲吳鮑氏等狀爲檢呈鞠紙保結續請發給執管遺產證書由狀及附件均悉准予發給執管遺產證書仰來院具領可也此批▲馬家駿爲遺失之莊票存摺聲請備案由狀悉所稱遺失之莊票及存摺既據分別掛失及登報聲明毋庸來院備案此批▲阿近生爲與順實廠債款案聲請函無湖地方法院執行由狀悉所請照准此批▲盧福聲爲與瑋號等執行異議案聲請飭物由狀悉仰於十二月三十一日上午九時來院第十一庭報到具領此批▲張文耀爲焦鼎愷與李邦增欠款案聲明誤封由狀悉仰於十二月三十一日上午十時至院第十一庭候訊明債權人核奪此批▲張見厚爲與馮有生租屋案聲請繼續執行由狀悉仰候派員前往強制執行可也此批▲朱麗卿爲與中興電氣材料行票款案聲請銷案由狀悉應准銷案此批▲費智文爲與周星榮等欠款案聲請繼續執行由狀悉據債務人續交銀一百元到院仰於本月三十一日上午十時至本院第十二法庭具領此批▲顧陶記邱三多爲聲請扣留泡家森與杜長生欠款案拍賣金由狀悉查本案欠款業據債務人清償並據債權人聲請啓封在案所請扣留拍賣金之處應毋庸議此批▲吳鴻益爲與蔡福等借款案請領回保證金由狀悉仰於本月三十一日上午十時攜帶交款收據至本院第十二法庭具領此批▲禾豐食糧號顧君儒爲與徐菊林貨欠案聲請發還證物由狀悉仰於十二月二十九日上午九時半來院第十一庭報到具領證物此批▲先施公司鄭昭斌爲與周之貴欠租案聲請繼續執行由狀悉查本案續據呈繳銀四十元仰於本月二十九日上午十時至院第十一庭報到具領可也此批▲元康皮號施履安爲與麗昌興號欠款案聲請繼續執行由狀悉查本案業據債務人呈繳十元仰於二十四年一月五日來院第十一庭具領此批▲戴陳氏等爲與鄭祥福貨款執行案已在外了結請銷案由狀悉應准銷案此批▲泰利公司白蘭爲與楊妙根欠租案聲請追償訟費由狀悉應准傳追並仰於二十四年一月七日上午十時來院第十一庭候訊此批

▼刑事批示（念五日）

▲王玉順狀領保證金餘額由狀悉着憑原收據於本院辦公時間內每日下午一時至三時來院候訊明給領此批

□第二特院

▼民事批示（念五日）

▲陳楚南請發還證物由狀悉仰於本月二十日下午二時持據來院具領此批▲中國營業公司裘納與立新欠租假扣押案請撤銷假扣押發還担保金由狀悉所請照准存院保證金四百元仰於本月二十八日下午二時持據來院具領此批▲禎裕堂欠租案聲請銷案由狀悉准予銷案此批▲中國建業公司孫祿與王治堂欠租案聲請銷案由狀悉准予銷案此批▲遜品銀行與德餘號欠租案聲請停止執行由狀悉查本件前經調解成立在案該聲請人如認執行有撤銷或無效之原因應以訴請求解決所請繼續執行於法不合自難照准至應停止執行亦應向受訴法院爲之仰即知照此批▲蔣阿五與周阿根賠償案聲請保留拍賣價金由狀悉仰候傳訊核辦此批▲上海商業儲蓄銀行與公大衣莊等欠租案聲請執行由狀悉案經債務人提起上訴所請執行一節應從緩議此批▲陳阿德與管伯英併案執行一案聲請領款由狀悉案經管伯英提起抗告本院斟酌情形予以停止執行所請領款一節應從緩議此批▲三善工廠等因執行正和號案聲請保留案款由狀悉前據正和號之清理人黃子峰律師呈稱三善工廠等四十八戶登記債權總額爲七千二百十五元五角一分本院根據該項數額在存案之案款內保留洋一千零八十六元六角六分（計每洋一元應分配洋一角五分零六毫）應俟判決確定後再予具領仰即知照此批▲乾一公司與公泰號欠租案請領南造担保金由狀及附件均悉查該卷宗尚未經上訴審發還除函調該卷外仰候通知領款可也此批▲同和泰號因查封錢展鵬不動產案聲明異議由狀悉該異議人所稱各節倘屬正當應將原執行方法予以變更除派員啓封外仰即知照此批▲泰昌公司與愛姆慈愛藉獸梅貨款案聲請執行由狀悉案經債務人提起上訴所請執行一節應從緩議此批▲王世圻爲潘廣錦與王世廉欠款案聲請發還保金二千三百元由狀悉准予發還仰於本月二十八日下午三時持據來院具領此批▲四川銀行張頌椒與陸小曼欠租案聲請撤回訴訟及假扣押並發還担保金及房票七紙均仰於本月二十八日下午二時持據來院具領此批▲胡心一與湯謀武債務假扣押案聲請暫緩實行扣押由狀悉所請照准此批▲戴極生與高阿壽欠款案聲請銷案並將借據汽車交債務人領回由狀悉准予銷案所交借據一紙及存汽車一輛均候通知債務人領回此批▲和合公記賬房李汝航爲陳雲彰與趙達記債務案聲請保留拍賣價金由狀悉仰候傳訊核辦此批▲朱鏡清與勃山勞夫執行案聲請銷案由狀悉准予銷案此批▲信成公司與余惠甯欠租聲請執行由狀悉查案經上訴卷宗尚未發回是否確定難以懸揣仰速將判決確定證明書呈案核辦此批▲周慶龍聲請恢復程序重行開審由狀悉查現行民事訴訟法並無准許回復原狀之規定本案經判決聲請人如有不服儘可於上訴期間內依法提起上訴所請重行開審之處着勿庸議此批

▼民事批示（念四日）

▲李林李劉氏爲兩願離婚聲請備案由狀悉該聲請人等既經兩願離婚並訂立離婚字據毋庸再請備案此批（念五日）▲陳桂英爲夫亡無依聲請備案准予自由再醮由狀悉據稱聲請人夫亡多年貧無所依如果屬實本可自由再醮無庸備案此批

▼民事執行（念四日）

▲戴聲谷聲請將公路部分合併拍賣由狀悉本案查封土地僅祇三分之九厘九毫公路部分並不在內所請應毋庸議此批▲桑榮海聲明異議由狀悉經判決確定尚復何詞仰遵傳來院交款毋得違延此批▲華洋貿易公司狀請拍賣由狀悉已定一月五日行再拍賣屆時仰轉知到場競買可也此批▲顧有剛狀請執行由狀悉上訴第二審判決已否確定無憑懸揣所請姑緩議此批▲沈鳳藻狀請繼續管收債務人由狀悉仰速查明財產具報以憑執行所請姑予照准此批▲萬昌煤號狀請執行姑從緩議此批▲泰昌地產公司狀請移置保管由狀悉應俟判決確定後再予依法核辦此批▲周小妹等狀請暫緩執行由狀悉所認是否屬實仰候債權人到案聲明此批▲顧文斌狀請執行由狀悉已傳十二月念七日下午一時執行仰知照此批▲谷寶洪聲請展期交款由狀悉仰於十二月念八日上午九時來院交款毋得違誤此批▲達源狀請傳日期來院領款由狀悉仰於十二月念八日上午九時來院具領此批▲沈雲章聲請查封由狀悉仰候派員執行此批▲陳順公司狀請執行由狀悉候依法核辦此批▲志大煤號狀聲參加分配由狀悉准予追繳此批▲雲鳳記狀請執行由狀悉仰於念九日下午一時來院候訊此批▲徐根祿狀請執行由狀悉准予分別追繳此批▲陳張益鳴聲請執行由狀悉候派員執行此批▲徐余良山聲請拍賣由狀悉已定期拍賣案候傳案追繳此批

## 公示送達

□第一特院

▼民事案件

▲陳瑞德與王蜀武等因求償股款一案茲因被告等所在不明文件無從送達▲瞿興綸紳公司等與錢寶康等因欠款及保證一案茲因被告錢寶康胡錦莊夏鑫謙所在不明文件無從送達▲許文彬與葉英記欠租一案茲因被告葉英記所在不明文件無從送達

▼刑事案件

▲張效記訴王新根等濫發支票一案茲因被告王新根等住址不明該被告應收之文件無從送達▲石定生自訴與愛禮傷害一案茲因自訴人石定生住址不明該自訴人應收之文件無從送達▲何俊昌自訴勵如寶濫發支票一案茲因被告勵如寶住址不明該被告應收之文件無從送達附帶主文勵如寶明知已無存款濫發支票處罰金三十元罰金如易科監禁以二元折算一日附帶民事訴訟駁回▲樣秀珍自訴老湖北妨害自由一案茲因自訴人樣秀珍住址不明該自訴人應收之文件無從送達▲老閘捕房訴王有根等鴉片一案茲因被告殷漢章等住址不明該被告應收之文件無從送達附帶主文王有根販賣鴉片之代用品處有期徒刑一年併科罰金四十元殷漢章張連芳王阿四吸食鴉片之代用品各處罰金二十元錢章二吸食鴉片之代用品處有期徒刑四月罰金如不完納以二元折算一日易科監禁裁判確定前羈押日數以二日抵徒刑一日或以一日抵罰金二元烟槍七支燈七盞沒收▲老閘捕房訴顧阿福等鴉片一案茲因被告姚承金住址不明該被告應收之文件無從送達附帶主文顧阿福販賣鴉片之代用品處有期徒刑一年併科罰金四十元姚承金罰金三十元罰金如不完納以二元折算一日易科監禁裁判確定前羈押日數以二日抵徒刑一日或以一日抵罰金二元鴉片十七小盒重五兩半盒六只烟灰一兩槍二支燈一盞盤一只斗一只扦等四件照單一張沒收▲老閘捕房訴繆金壽等鴉片一案茲因被告陸阿根住址不明該被告應收之文件無從送達附帶主文陸金壽幫助販賣鴉片之代用品處有期徒刑八月併科罰金四十元沈阿毛吸食鴉片之代用品處罰金二十元汪元莊白桂祥吸食鴉片之代用品累犯各處有期徒刑三月罰金如不完納以二元折算一日或以一日抵罰金二元紅丸四兩半槍二支燈二盞盤一只雙角十四枚雙角票四張單角票一張沒收

▼定期開審

▲周季烘與吳雪貞因借款案件本院定於一月十七日上午九時開審▲甲納生與黃長華因借款案件本院定於一月十七日上午九時開審▲俞瑞祥與周阿水因會款案件本院定於念四年一月十七日下午一時卅分開審▲祁康錢莊與施錫林因欠款案件本院定於念四年一月十八日上午九時開審▲王良甫等與傅霖卿因存款案件本院定於念四年一月十八日上午九時開審▲周宏章等與林園常熟土產公司屈煥如因欠款案件本院定於念四年一月十八日下午二時開審▲于以莘與王清記等因借款案件本院定於一月十九日下午二時開審▲王品芳與徐夢祥因借款案件本院定於一月十九日下午三時十分開審

□第二特院

▲凱泰建築事務所黃元吉與王傳熏前因請求支付租金涉訟一案因被告王傳熏所在不明文件無從送達▲戴冠英與張文溪前因貨款涉訟一案因被告張文溪所在不明文件無從送達▲蔣善增與顧仲勳爲欠租一案因被告顧仲勳所在不明文件無從送達定於一月念三日上午九時卅分開審▲繆耀初與陳生發卡車行等爲貨款一案因被告陳生發卡車行等所在不明文件無從送達定於一月念三日上午九時四十分開審

□地方法院

▼定期開審

▲福來順工場與殷志華因貨款事件本院定於念四年一月十八日下午二時開審▲哈那姆生與顧進發因借款事件本院定於念四年一月十八日下午二時開審▲韓聖賢與顧鴻生因借款事件本院定於念四年一月十八日下午二時開審▲李泰於與楊炳文因貨款事件本院定於念四年一月十八日下午三時開審▲孫子繁與馬德功因債事件本院定於念四年一月十四日下午三時開審